

---

Pipistrel

# PhoneFile PRO<sup>TM</sup>

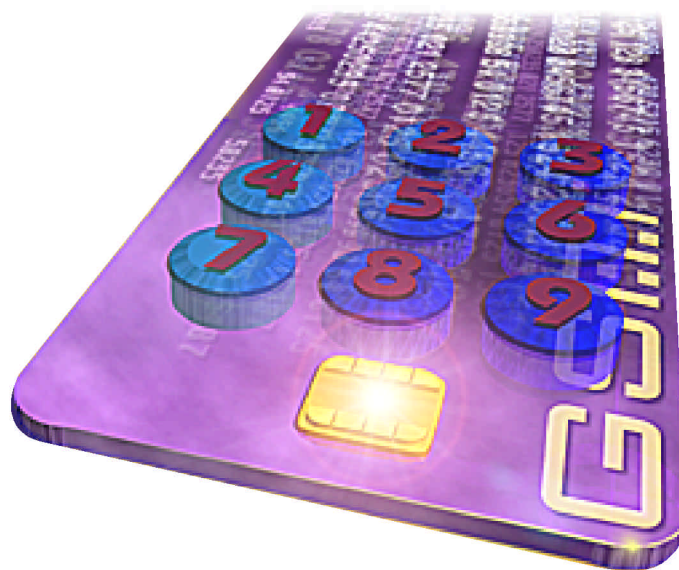

***Benutzerhandbuch***

<http://www.pipistrel.com/phonefile>

Document ID: PHFUG200DE

**Pipistrel, PhoneFile und PhoneFile PRO sind Warenzeichen der Pipistrel Software Ltd., und können in bestimmten Ländern eingetragen sein.  
Alle anderen, hier erwähnten Produkte oder Dienstleistungen sind eingetragene Warenzeichen der jeweiligen Rechtsinhaber und werden hiermit anerkannt.**

***Copyright © 1997-1999 Pipistrel Software Ltd.***

Alle Rechte vorbehalten. Kein Teil dieser Publikation darf in irgendeiner Form ohne ausdrückliche schriftliche Genehmigung der Pipistrel Software Ltd. kopiert, fotokopiert, reproduziert, übersetzt oder unter Verwendung elektronischer Hilfsmittel verarbeitet, vervielfältigt oder verbreitet werden.

# Inhalt

<b>Einführung</b>	<b>3</b>
Was ist PhoneFile PRO?	3
Erweiterte Funktionen	3
<b>Kartenleser</b>	<b>5</b>
Kompatible Kartenleser	5
Mini-SIM Karten	5
<b>Installation/Setup</b>	<b>6</b>
Installation von PhoneFile PRO	6
<b>Los geht's</b>	<b>7</b>
Schnellstart	7
Die PhoneFile PRO Benutzeroberfläche	8
Tastaturbedienung	9
Mausbedienung	9
<b>Arbeiten mit SIM Karten und Dateien</b>	<b>11</b>
Zugriff auf Ihre SIM Karte	11
PIN Nummern	11
PIN aktivieren/deaktivieren	11
Zugriff auf Ihre Dateien	12
Neue Datei erstellen	12
Datei sichern	12
Datei öffnen	12
Drucken	13
Dateien importieren	13
Dateien exportieren	13
<b>Daten editieren</b>	<b>15</b>
Editieren	15
Suchen nach Einträgen	15
Suchen und ersetzen	16
Kopieren, ausschneiden, einfügen	16
Sortieren	16
Schreibweise der Namen ändern	16
Nummern internationalisieren	16
Automatische Formatierung	17
<b>Erweiterte Funktionen</b>	<b>18</b>
PIN Nummer ändern	18
SIM Karte entsperren	18
Eigenschaften Ihrer SIM Karte	18
Weitere Eigenschaften	19
Rufumleitungen programmieren	19
SMS Nachrichten	20
Anrufsperr aktivieren	21
Anrufsperr deaktivieren	21

<b>PhoneFile PRO anpassen</b>	<b>22</b>
PhoneFile PRO Einstellungen	22
Ändern der Kartenleser Einstellungen	23
<b>Erweiterungen für PhoneFile PRO</b>	<b>24</b>
Erweiterungen herunterladen	24
<b>Technische Unterstützung</b>	<b>25</b>
Technische Unterstützung hier	25
<b>Glossar</b>	<b>26</b>
<b>Stichwort- verzeichnis</b>	<b>27</b>

# Einführung

---

## Was ist PhoneFile PRO?

PhoneFile PRO bietet eine revolutionäre Verwaltung von Kontaktpersonen und Telefonnummern, die auf Ihrer SIM Karte gespeichert sind. Direkt am PC, mit Tastatur und Maus. Dabei spielt es keine Rolle, welches Telefon Sie benutzen oder in welchem Netz Sie Kunde sind.

PhoneFile PRO ist auf nahezu allen PCs mit Windows™ Betriebssystem lauffähig. Dazu gehören Windows 3.11, Windows 95, Windows 98 und Windows NT. Der Zugriff auf den Chip Ihrer SIM Karte erfolgt mittels eines Kartenlesers, der im PhoneFile PRO Paket enthalten ist.

Sie bearbeiten das Telefonbuch auf Ihrer SIM Karte wie eine PC Datenbank. Dabei können Sie Sicherungskopien des Speicherinhalts anlegen, Änderungen offline vornehmen, verschiedene Telefonbücher verwalten oder ein Telefonbuch auf mehrere SIM Karten kopieren.

Änderungen in Ihrem SIM Karten Telefonbuch können Sie auch direkt, sozusagen online, erledigen. Die Karte ist sofort einsatzbereit

Importieren Sie die Telefonbücher aus Ihrer PC Datenbank mit einem Import Modul. Beschreiben Sie dann Ihren Chip mit ganzen Datenbanken oder nur mit einzelnen Einträgen.

Sie können den Chipspeicher aber auch genau so gut exportieren. Mit dem Export Modul lassen sich die Datensätze Ihrer SIM Karte in diverse PC Programme übertragen.

Alle PhoneFile PRO Dateien können selbstverständlich auch ausgedruckt werden, so erhalten Sie umgehend Telefonlisten.

---

## Erweiterte Funktionen

Abhängig von der verwendeten SIM Karte stehen Ihnen eine Anzahl von weiteren Funktionen zur Verfügung:

- Anzeige, Erstellung und Ausdruck von SMS Nachrichten
- Anzeige, Erstellung und Ausdruck des Telefonbuches für die Anruf Sperre
- Anruf Sperre aktivieren/deaktivieren
- PIN Nummer aktivieren/deaktivieren oder ändern
- SIM Karte entsperren
- Anzeige oder Druck der zuletzt gewählten Nummern
- Eigene Telefonnummer(n) anzeigen oder drucken
- Bevorzugte Netze anzeigen oder drucken

PhoneFile PRO ist in der Lage alle gespeicherten Telefonnummern einer SIM Karte automatisch zu internationalisieren. Für Auslandsreisen werden die Nummern mit der internationalen Vorwahl versehen.

Für eine bessere Lesbarkeit können auch alle gespeicherten Namen automatisch in die sonst übliche Schreibweise mit großem Anfangsbuchstaben und kleinen Buchstaben danach umgewandelt werden.



# Kartenleser

---

## Kompatible Kartenleser

In den meisten Fällen erhalten Sie PhoneFile PRO im Paket mit einem Kartenleser für große SIM Karten und dazu einen Adapter um auch kleine Mini-SIM Karten zu lesen (siehe "Mini-SIM Karten").

Das PhoneFile PRO Paket enthält die Bedienungsanleitung, die Ihnen zeigt, wie Sie SIM Karten einführen und entnehmen. Darüber hinaus ist auch der Anschluß an den PC erklärt.

Die Einstellungen für den Betrieb des Kartenlesers lassen sich ändern (z. B. Port oder Laufwerk). Bei mehreren installierten Lesern können Sie unter diesen wählen (siehe "Ändern der Kartenleser Einstellungen").

PhoneFile PRO arbeitet mit allen PC/SC kompatiblen Kartenlesern. Bei Verwendung eines solchen Lesers installieren Sie bitte zuerst alle PC/SC Komponenten wie z.B. Gerätetreiber. Treiber für andere Kartenleser als den im Paket enthaltenen gehören nicht zum Lieferumfang von PhoneFile PRO.

---

## Mini-SIM Karten

Wenn Sie ein Mobiltelefon mit Mini-SIM Karte haben, benutzen Sie die beiliegende Adapterkarte. Die Mini-SIM Karte (Plug-in Modul) wird gemäß der aufgedruckten Anleitung in die kleine Tasche des Adapters eingesteckt und dann wie eine normale Chipkarte in den Kartenleser eingeführt.

Achten Sie darauf, die Mini-SIM Karte richtig herum einzustecken. Wenn Sie den Adapter von vorne wie eine Scheckkarte betrachten, dann muß die abgeschrägte Ecke der Mini Karte rechts unten liegen. In eingefügtem Zustand müssen die goldenen Kontakte des Chips vollständig sichtbar sein.

Falsch eingesteckte SIM Karten können den Kartenleser beschädigen und sind nicht lesbar.

Nach Beendigung Ihrer Arbeit mit PhoneFile PRO entnehmen Sie bitte die Mini-SIM Karte, indem Sie sie an den Goldkontakten herauschieben. Dabei dürfen Sie den Adapter leicht verbiegen. Stecken Sie die Mini-SIM Karte am besten sofort in Ihr Telefon, um sie nicht zu verlieren oder sie zu beschädigen.

# Installation/Setup

---

## Installation von PhoneFile PRO

Das PhoneFile PRO Paket enthält alle, für den Betrieb unter verschiedenen Betriebssystemen erforderlichen, Disketten.

### **Um die Software auf Ihrem PC zu installieren, befolgen Sie einfach diese Anweisungen:**

1. Wählen Sie die für Ihr Betriebssystem passende Diskette – entweder die 16 Bit Version für Windows 3.11 oder die 32 Bit Version für Windows 95, 98 und NT. Legen Sie die Diskette ins Floppylaufwerk
2. Bei Windows 95, 98 und NT 4.0 wählen Sie "Ausführen" vom "Start" Menü. Bei Windows 3.11 wählen Sie im Programm-Manager "Ausführen" aus dem "Datei" Menü. Geben Sie den Laufwerksbuchstaben an (meistens A:) gefolgt von SETUP.EXE.
3. Klicken Sie auf OK, um die Installation zu starten. Befolgen Sie die Anweisungen während der Installation.
4. Nach Abschluß der Installation entnehmen Sie bitte die Diskette aus dem Laufwerk und bewahren Sie an einem sicheren Ort.
5. Falls Sie Windows NT benutzen müssen Sie den Computer jetzt neu starten, andernfalls können Sie sofort die Readme Datei lesen (aktuellste Informationen nach Drucklegung) oder PhoFile PRO starten.
6. PhoneFile PRO kann jetzt immer aus Start – Programme erreicht werden (Windows 95,98,NT). Aus Windows 3.11 erreichen Sie es über den Programm-Manager.



# Los geht's

## Schnellstart

Starten Sie PhoneFile PRO durch Doppelklicken des Icons oder durch Auswahl aus dem Start Menü.

Sie sehen zuerst in etwa diesen Bildschirm:

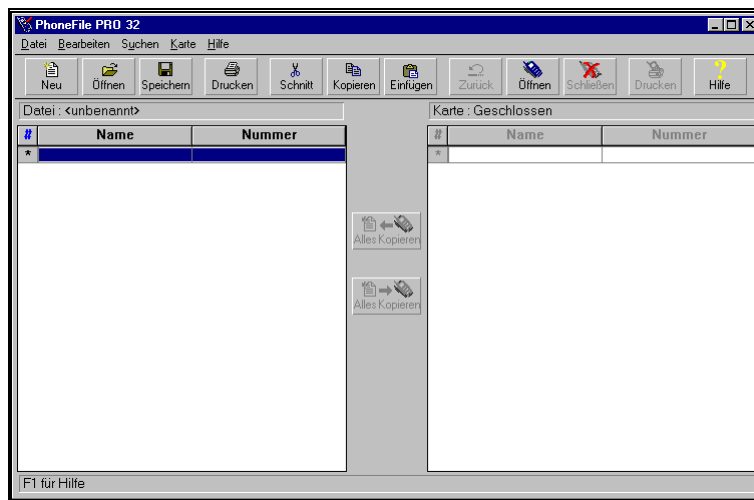

PhoneFile PRO benutzt zwei Tabellen für die Anzeige der Namen und der Telefonnummern mit denen Sie arbeiten. Die linke Tabelle zeigt den Dateiinhalt, während die rechte den Inhalt der ausgelesenen SIM Karte anzeigt.

Beide Tabellen lassen sich über die üblichen Windows Menüs oder über die Symbolleiste öffnen und schließen. Stecken Sie Ihre SIM Karte in den Kartenleser, schließen Sie diesen an bzw. legen Sie ihn ein, und wählen Sie Karte und dann Öffnen.

Sie werden jetzt aufgefordert Ihre PIN Nummer einzugeben (siehe "PIN Nummern").

PhoneFile PRO bietet die Möglichkeit die PIN Abfrage zu aktivieren oder zu deaktivieren (siehe "PIN aktivieren/deaktivieren").

Nachdem die SIM Karte geöffnet wurde, können Sie die Eintragungen mit einem Doppelklick auf die entsprechende Zeile der Kartentabelle (rechts) editieren. Dasselbe Ergebnis erzielen Sie, indem Sie mit den Pfeiltasten auf die gewünschte Zeile fahren und anschließend Enter drücken. PhoneFile PRO erlaubt keine Eingabe von unzulässigen Zeichen oder von Eintragungen, die für die SIM Karte zu lang sind.

Sie können den gesamten Karteninhalt in die linke Dateitabelle kopieren, indem Sie einfach den "<<<" Knopf in der Bildschirmmitte anklicken. Danach können Sie aus dem Datei Menü "Speichern unter..." wählen, um eine Sicherungskopie Ihrer SIM Karte anzulegen. Sie werden hierbei nach einem Dateinamen gefragt. Jetzt besitzen Sie eine Kopie Ihres Karteninhalts im Standard SIM File Format.

PhoneFile bietet verschiedene Möglichkeiten, um Telefonbucheintragungen innerhalb der beiden Tabellen auszuwählen und zu verschieben. Die Standard- methoden von Windows mit Maus und gedrückter Shift oder STRG Taste sind ebenso möglich, wie das ziehen einer Auswahl bei gedrückter linker Maustaste. Das Drücken der rechten Maustaste über einer bereits gewählten Eintragung öffnet ein Pull Down Menü mit verschiedenen Editieroptionen.

---

## Die PhoneFile PRO Benutzeroberfläche

Die meisten PC Benutzer werden die Bedienelemente von PhoneFile PRO kennen. Das sind die Menüleiste, die Symbolleiste und die beiden Tabellen für den Dateinhalt und den Karteninhalt. In der Bildschirmmitte sind die Kopierknöpfe angebracht und unten befindet sich die Statuszeile. Einige Bedienelemente lassen sich anpassen bzw. ausschalten. Dazu gehen sie zur Option Anpassen im Datei Menü (siehe "PhoneFile PRO anpassen").

### Menüs

In den von Windows bekannten Menüs finden Sie sämtliche Funktionen von PhoneFile PRO. Die Optionen "Öffnen", "Schließen" und "Drucken" im Karte Menü beziehen sich direkt auf die im Leser befindliche SIM Karte. Wenn Sie hier "Öffnen" wählen, erscheint der Speicherinhalt der Karte in der (rechten) Kartentabelle. Im Datei Menü finden Sie die Funktionen für die Verwaltung von Dateien, die in der (linken) Dateitabelle erscheinen.

### Symbolleiste

Die Symbolleiste befindet sich unmittelbar unter der Symbolleiste und bietet einen schnellen Zugang zu den wichtigsten Funktionen. Sie könne die Symbolleiste ausschalten oder die Größe der Knöpfe verändern (siehe "PhoneFile PRO anpassen"). Sogenannte Tool Tips geben Hinweise zur Funktion der einzelnen Knöpfe. Lassen Sie dazu den Mauszeiger ca. 2 Sekunden auf einem Symbolknopf ruhen und PhoneFile PRO gibt Ihnen einen kurzen Tip.

### Datei- und Kartentabelle

Die linke Dateitabelle zeigt den Inhalt der aktuellen PC Datei an. Dabei ist dies entweder eine Datei mit der Bezeichnung "unbenannt", wie in vielen anderen Windows Programmen auch, oder sie trägt einen Namen unter dem Sie sie bereits gespeichert oder geöffnet haben.

Die Tabelle besteht aus drei Spalten, und zwar der Zeilennummer, dem Namen und der Telefonnummer. Die Breite der Namen- und Nummernspalte ist einstellbar. Klicken Sie dazu auf die schwarze Trennungslinie, in der Kopfzeile zwischen den beiden Spalten. Halten Sie die Maustaste gedrückt und fahren Sie mit der Maus nach links oder rechts. Dabei sehen Sie, wie sich die Spaltenbreite verändert.

Die letzte Zeile einer Dateitabelle ist mit einem Stern ("\*") gekennzeichnet. Diese Zeile ist immer leer und wird dazu verwendet, eine "neue" Eintragung hinzuzufügen.

Die Kartentabelle auf der rechten Seite steht für den Inhalt der SIM Karte, die im Kartenleser steckt. Um den Inhalt anzuzeigen, muß die Karte mit "öffnen" gelesen werden. Die Tabelle ist im Prinzip genauso aufgebaut wie die Dateitabelle, jedoch ist hier die Anzahl der Zeilen durch den Chip begrenzt (siehe "Eigenschaften Ihrer SIM Karte"). PhoneFile PRO erkennt die maximale Anzahl der Nummern automatisch.

Während der Arbeit mit PhoneFile PRO ist immer nur eine, von beiden Tabellen, aktiv. Sie erkennen das am blauen Hintergrund des Zeichens für die Zeilennummer ("#"). Dadurch wird bestimmt auf welche Tabelle eine Funktion wie z.B. Sortieren angewendet wird.

Die Übertragung von Änderungen des Karteninhalts kann einige Zeit in Anspruch nehmen. Wenn umfangreiche Änderungen auf den Chip geschrieben werden, erledigt PhoneFile PRO das im Hintergrund. Solange dieser Schreibvorgang andauert, erscheinen die geänderten Zeilen in rot. Nach erfolgreicher Übertragung wechseln sie dann wieder auf schwarz.

### Kopierknöpfe

Zwischen den beiden Tabellen befinden sich zwei Kopierknöpfe. Der obere kopiert den gesamten angezeigten Inhalt einer geöffneten SIM Karte von der Kartentabelle in die Dateitabelle. Mit dem unteren Knopf schreiben Sie den Inhalt der geöffneten Datei auf Ihre SIM Karte. Es können nicht mehr Zeilen von der Dateitabelle in den Chip geschrieben werden als dieser Speicherplätze (Zeilen) hat.

## Statuszeile

Die Statuszeile liegt am unteren Bildschirmrand. Hier werden Meldungen über gerade ausgeführte Funktionen angezeigt.

---

## Tastaturbedienung

Die meisten PhoneFile PRO Funktionen können auch über die Tastatur ausgeführt werden. Das sind insbesondere alle Menü Funktionen sowie der Zugang zu den Tabellen und deren Zeilen.

### Menüs

Die Menüs lassen sich herunterrollen, indem Sie die Alt-Taste zusammen mit dem unterstrichenen Anfangsbuchstaben eines Menüs drücken. Die gewünschte Funktion wird anschließend durch drücken des unterstrichenen Buchstabens gestartet.

Sie können aber auch die Pfeiltasten Ihrer Tastatur benutzen, nachdem Sie einfach nur Alt gedrückt haben. An der gewünschten Position angelangt, drücken Sie bitte Enter um in ein Menü zu gelangen oder eine Funktion auszuführen.

Eine andere Möglichkeit sind die Kurzbefehle. In den heruntergerollten Menüs stehen neben einigen Befehlen die jeweiligen Abkürzungen (z.B. Strg-O für "Öffnen" oder Alt-F4 für "Beenden").

### Einträge auswählen / Tabellen benutzen

Die Auswahlmarkierung (farbiger Hintergrundbalken) kennzeichnet den Eintrag, der gerade editiert, kopiert oder ausgeschnitten werden soll. Mit den Pfeiltasten bewegen Sie die Markierung auf und ab. Die Tab-Taste schaltet die Markierung zwischen den beiden Tabellen um. Um mehrere Einträge zu markieren, halten Sie bitte die Shift- (Umschalt-) Taste gedrückt, während sie mit einer Pfeiltaste auf oder ab fahren.

---

## Mausbedienung

Die Mausfunktionen in PhoneFile PRO sind dieselben wie in allen anderen Windows Programmen auch. Menüs auf der rechten Maustaste, Auswahlfunktionen mit der linken Maustaste und drag and drop.

### Menüs

Die Standard Windows Menüs werden durch einen Mausklick mit der linken Taste auf die Überschrift des Menüs heruntergerollt. Ein Befehl aus einem heruntergerollten Menü wird ausgeführt, indem man den Mauszeiger auf die entsprechende Stelle fährt und dann die linke Maustaste erneut drückt.

PhoneFile PRO öffnet ein spezielles Bearbeitungsmenü, wenn Sie die rechte Maustaste über einer Auswahl von Tabellenzeilen drücken. Die darin aufgeführten Befehle beziehen sich direkt auf diese Auswahl. Wenn Sie die rechte Maustaste über eine beliebige, nicht vorher ausgewählte Eintragung drücken, wird zuerst genau diese Eintragung gewählt bevor sich das Bearbeitungsmenü öffnet.

### Einträge auswählen

Die Auswahl von Einträgen in einer der beiden Tabellen erfolgt mittels einer Kombination von Maus und Tastatur. Um z. B. eine zusammenhängende Reihe von Zeilen auszuwählen, klicken sie zuerst die oberste Zeile Ihrer Auswahl an. Die letzte Zeile klicken Sie nun bei gedrückter Umschalt- (Shift-) Taste. Alle Einträge dazwischen sind jetzt im Auswahl Satz. Wenn Sie einzelne, nicht hintereinander liegende, Zeilen wählen möchten, so halten Sie einfach die Strg-Taste gedrückt und klicken Sie einmal auf jede gewünschte Zeile.

## Drag and Drop

Sie können die Einträge innerhalb und zwischen den beiden Tabellen mittels Drag and Drop (verschieben und ablegen mit dem Mauszeiger) bewegen oder kopieren. Dazu müssen Sie die linke Maustaste über einer bestehenden Auswahl gedrückt lassen und den Mauszeiger an die gewünschte Stelle bewegen. Nach dem Loslassen der Maustaste befindet sich Ihre Auswahl von Einträgen an der Zielposition. PhoneFile PRO erleichtert dieses Verschieben durch automatisches auf- oder abwärtsrollen der Tabelle.

Bei einer Bewegung innerhalb einer Tabelle wird PhoneFile PRO die Einträge nur **verschieben**.

Bei einer Bewegung von einer Tabelle zur anderen wird PhoneFile PRO die Einträge tatsächlich **kopieren**.

## Kurzbefehle mit der Maus

Doppelklicken mit der linken Maustaste auf die Überschriften der Tabellen (Name, Nummer) ruft die Sortierfunktion von PhoneFile PRO auf (siehe "Sortieren".)

Doppelklicken auf das Feld Datei über der Dateitabelle startet das Öffnen-Fenster.

Doppelklicken auf das Feld Karte über der Kartentabelle öffnet bzw. schließt die Karte.

# Arbeiten mit SIM Karten und Dateien

---

## Zugriff auf Ihre SIM Karte

Damit PhoneFile PRO Ihre SIM Karte auslesen kann, muß sich diese im Kartenleser befinden. Lesen Sie hierzu bitte in der Anleitung des Lesers nach. Das Auslesen, auch Öffnen genannt, geschieht durch die Auswahl des Befehls Öffnen im Datei Menü oder durch anklicken des Karte Öffnen Knopfes.

Wenn Ihre Karte mit einer PIN Nummer geschützt ist, werden sie vor dem tatsächlichen auslesen nach Ihrer PIN Nummer gefragt. (siehe "PIN Nummern".) Beim Lesen der Karte werden zuerst einige Kartenparameter wie z. B. eine vorhandene Anruf Sperre samt Telefonbuch gelesen. (siehe "Anruf Sperre aktivieren".) Bei aktivierter Anruf Sperre werden Sie nach dem PIN2 gefragt, oder aber Sie haben lediglich die Möglichkeit die Karte zu lesen, nicht aber zu beschreiben. Danach liest PhoneFile PRO die Nummern Ihres Telefonbuches und zeigt sie in der Kartentabelle an.

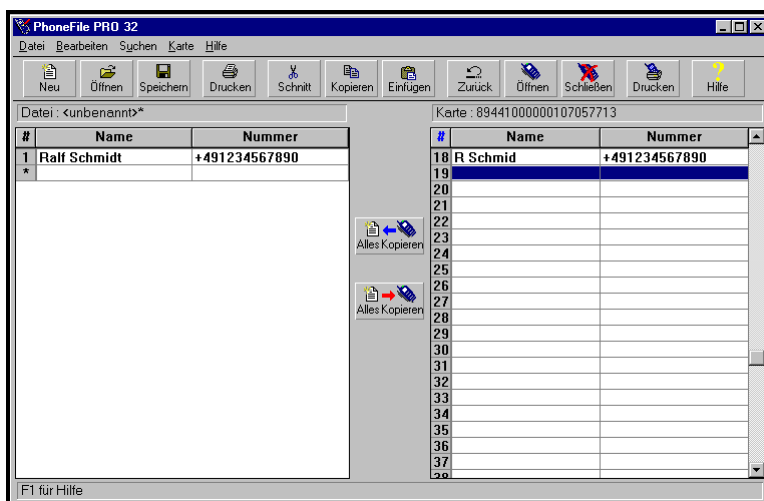

---

## PIN Nummern

Versuchen Sie auf gar keinen Fall eine PIN Nummer zu raten – Sie haben nämlich nur drei Versuche. Nach dem dritten Fehlversuch ist Ihre Karte gesperrt. PhoneFile PRO läßt keine PIN Eingabe zu, wenn nur noch ein Versuch gestattet ist. In diesem Fall stecken Sie Ihre Karte wieder in Ihr Mobiltelefon.

Wenn Sie Ihre PIN Nummer vergessen haben, können Sie eine neue bestimmen. Dazu benötigen Sie eine PUK Nummer. (siehe "SIM Karte entsperren".)

---

## PIN aktivieren/deaktivieren

Im Karte Menü oder im Karteneigenschaften Fenster finden Sie die Funktion PIN Aktivieren oder Deaktivieren. Wenn Sie eine dieser beiden Funktionen benutzen, wird zuerst die existierende PIN Nummer abgefragt. Die PIN Nummer sollte also auch bei deaktivierter PIN Abfrage nicht vergessen werden. Versuchen Sie auf keinen Fall einen PIN zu erraten (siehe "PIN Nummern").

Falls Sie Ihre PIN Nummer nicht kennen, lesen Sie bitte den Abschnitt "SIM Karte entsperren". Um den PIN zu ändern, gehen Sie zu "PIN Nummer ändern".

---

## Zugriff auf Ihre Dateien

PhoneFile PRO ermöglicht Ihnen das Speichern und Öffnen von Telefonbüchern .SIM Format.

Während der Installation wird das Dateiformat .SIM als PhoneFile PRO Daten registriert. Wenn Sie also im Datei Manager oder im Windows Explorer auf eine Datei mit der Endung .SIM doppelklicken, wird PhoneFile PRO gestartet und diese Datei automatisch geöffnet.

---

## Neue Datei erstellen

Eine neue Datei erstellen Sie, indem Sie "Neu..." aus dem Datei Menü wählen oder den "Neue Datei" Knopf anklicken. Wählen Sie jetzt die, mit einem Stern "\*" bezeichnete, Zeile in der Dateitabelle und drücken Sie Enter. Dasselbe Resultat erzielen Sie mit doppelklicken in die leere Zeile. PhoneFile PRO zeigt Ihnen ein Fenster an, in welches Sie Namen und Telefonnummern eintippen können:



Mit dem Weiter Knopf können Sie in die nächste Zeile der Tabelle vorrücken (Tastatur: Strg-N).

Während Ihrer Arbeit mit PhoneFile PRO bleibt der Inhalt der Tabelle erhalten. Um sie später wieder öffnen zu können, muß sie gespeichert werden.

---

## Datei sichern

Nachdem Sie alle Namen und Nummern eingegeben haben, können Sie die gesamte Dateitabelle mit Speichern oder Speichern unter aus dem Datei Menü sichern. Geben Sie den gewünschten Dateinamen in die Dialogbox ein und klicken Sie OK. PhoneFile PRO fügt dem Namen die Erweiterung .SIM hinzu. Durch diese Erweiterung werden Ihre Dateien von PhoneFile PRO erkannt.

Eine schnelle Methode das Telefonbuch Ihrer SIM Karte in einer Datei zu speichern, besteht darin die Kartentabelle mit dem Kopierknopf zwischen den Tabellen in die Dateitabelle zu kopieren, um diese dann wie oben beschrieben zu speichern.

---

## Datei öffnen

Wählen Sie Öffnen aus dem Datei Menü oder klicken Sie den Datei Öffnen Knopf in der Symbolleiste. Es erscheint die Öffnen Dialogbox.

Wählen Sie mit der Maus den gewünschten Dateinamen oder tippen Sie ihn in das entsprechende Feld ein. PhoneFile PRO Dateien haben die Extension ".SIM".

Sollte sich die Datei in einem anderen Verzeichnis befinden, gehen Sie in dieses Verzeichnis.

Drücken Sie OK oder doppelklicken Sie gleich den gewünschten Dateinamen. Nun erscheint die Datei als Tabelle auf der linken Seite des Bildschirms. Eine Zeile dieser Tabelle wird editiert, indem man sie mit Doppelklick anwählt oder anwählt und Enter drückt. Darauf erscheint die Edit Dialogbox.

Wenn Sie einen neuen Namen an das Ende der Tabelle anhängen möchten, wählen Sie die leere Zeile, die mit einem Stern "\*" gekennzeichnet ist. Der neue Name kann dann in die Edit Dialogbox geschrieben werden.

---

## Drucken

Die Druckfunktion im Datei Menü bzw. der Drucken Knopf gibt die Dateitabelle auf dem ausgewählten Drucker aus.

Die Druckfunktion im Karte Menü veranlaßt den Druck der Kartentabelle.

Beide Funktionen besitzen auch einen Knopf auf der Symbolleiste.

Die Schriftarten für den Druck können über Einstellungen im Datei Menü ausgewählt werden. (siehe "Druckerschrift und Sprache".)

---

## Dateien importieren

Sie können Daten aus Datenbanken und Kontakt Managern in PhoneFile PRO importieren. Die derzeit lesbaren Datenformate sind Komma getrennt, TAB getrennt, Space (Leerschritt) getrennt und feste Feldlänge. Weitere Formate können in einiger Zeit verfügbar sein (Siehe "Erweiterungen für PhoneFile PRO").

Zum Importieren einer Datei wählen Sie das Import Modul aus dem Datei Menü.

Jetzt erscheint die erste Import Dialogbox. Folgen Sie den Anweisungen und springen Sie mit Weiter zum nächsten Schritt. Wenn Sie einen bereits ausgeführten Schritt ändern wollen, können Sie mit Zurück einen oder mehrere Schritte zurückspringen.

Zuerst müssen Sie das Datenformat bestimmen, in dem Ihre Datei vorliegt. Wählen Sie eins aus der Liste und klicken Sie Weiter. Der nächste Schritt ist z.B. beim Komma getrennten Format die Eingabe des Dateinamens. Sie können den Dateinamen direkt ins Feld tippen oder aber mit Suchen Ihre Festplatte oder Diskette durchsuchen.

In den meisten Fällen werden Sie dann aufgefordert zu bestimmen, was das erste Feld Ihrer Datei ist. Name oder Nummer. Jetzt müssen Sie nur noch angeben, wie mit zu langen oder leeren Zeilen zu verfahren ist. Nachdem Sie alle Angaben gemacht haben, drücken Sie bitte Fertig, damit PhoneFile PRO automatisch eine neue Dateitabelle erstellen kann.

Beim Importieren wird tatsächlich eine neue unbenannte Datei erstellt. Sie sollten diese neue Datei sofort unter dem PhoneFile PRO Standardformat .SIM speichern (siehe "Existierende Datei sichern".) Die gespeicherte Datei ist nun zur Übertragung von Telefonnummern in der gewohnten Weise verfügbar.

Wenn sie sich nicht sicher sind, welches Datenformat Ihre Datenbank oder Ihr Konakt Manager ausgeben kann, schlagen Sie bitte zuerst im entsprechenden Handbuch nach. Es ist mehr als wahrscheinlich, daß Ihre Software mindestens eines dieser Formate beherrscht.

---

## Dateien exportieren

Möglicherweise können Sie das PhoneFile PRO Dateiformat .SIM direkt verwenden, da es sich hierbei um ein Komma getrenntes oder CSV Dateiformat handelt (CSV = Comma separated Variable). Alternativ dazu bietet das Export Modul einige weitere Formate sowie Varianten dieser Formate.

Wenn sie sich nicht sicher sind, welches Datenformat Ihre Datenbank oder Ihr Konakt Manager lesen kann, schlagen Sie bitte zuerst im entsprechenden Handbuch nach. Es ist mehr als wahrscheinlich, daß Ihre Software mindestens eines dieser Formate beherrscht.

Um das Export Modul zu starten, wählen Sie es bitte aus dem Datei Menü.

Folgen Sie den Anweisungen der nun folgenden Dialogboxen. Um eine Eingabe zu bestätigen, drücken Sie Weiter. Um eine Fertige Eingabe zu ändern, drücken Sie bitte Zurück.

Zuerst müssen Sie das Datenformat bestimmen, in dem Ihre Datei vorliegt. Wählen Sie eins aus der Liste und klicken Sie Weiter. Der nächste Schritt ist z.B. beim Komma getrennten Format, die Eingabe des Dateinamens. Sie können den Dateinamen direkt ins Feld tippen oder aber mit Suchen Ihre Festplatte oder Diskette durchsuchen.

In den meisten Fällen wird Ihnen jetzt die Möglichkeit gegeben, den genauen Aufbau der Exportdatei zu bestimmen. Nach Beendigung aller Eingaben drücken Sie auf Fertig, damit PhoneFile PRO die Datei erstellen kann.



# Daten editieren

---

## Editieren

Wenn Sie einfach nur einen Eintrag auf Ihrer SIM Karte oder in Ihrer Datei ändern möchten, wählen Sie ihn an, und drücken Sie Enter oder doppelklicken Sie ihn mit der Maus. Es erscheint eine Dialogbox, in der Sie Ihre Daten ändern können.



Mit Hilfe der geöffneten Dialogbox können Sie mit Anfang, Ende, Weiter und Zurück, innerhalb der Tabelle navigieren.

Indem Sie die Kopierknöpfe zwischen den Tabellen anklicken, kopieren Sie jeweils die gesamte Dateitabelle auf die geöffnete Karte und umgekehrt. (Anm.: Die maximale Anzahl der Nummern ist durch die Hardware (Chip) auf Ihrer Karte begrenzt. Sie können nicht mehr Nummern auf die Karte kopieren als der Speicher es erlaubt.)

Eine Auswahl von Einträgen kann mit Drag and Drop an die gewünschte Stelle der anderen Tabelle kopiert werden. Dabei werden die Zeilen eingefügt. Ein Kopieren mit Überschreiben erreichen Sie mit "Kopieren" und "Einfügen Über" aus dem Bearbeiten Menü. Alle Editierfunktionen sind auch über das Menü der rechten Maustaste zu erreichen.

---

## Suchen nach Einträgen

Die Suchfunktion ermöglicht es bestimmte Namen, Wörter oder Nummern in einer Tabelle zu finden. Um etwas zu suchen, muß zuerst die gewünschte Tabelle aktiviert sein, bevor Sie im Suchen Menü die Option Finden wählen oder Strg-F drücken.

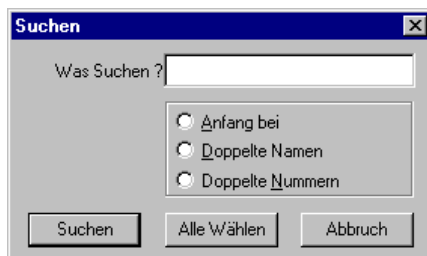

Das erste gefundene Objekt erscheint angewählt in einer anderen Farbe, wie bei der Auswahl mit der Maus. Jetzt können Sie mit Weitersuchen oder mit Strg-G die nächste Übereinstimmung anzeigen lassen. Es ist auch möglich mit Alle Wählen sämtliche gefundenen Einträge in die Auswahl zu übernehmen.

Eine nützliche Funktion ist das Auffinden mehrfach vorhandener Zeilen indem Sie das Feld Mehrfacheinträge in der Finden Dialogbox anklicken. Alle Suchfunktionen sind auch über das Menü der rechten Maustaste erreichbar.

---

## Suchen und ersetzen

Mit der Ersetzen Funktion aus dem Suchen Menü lassen sich umfangreiche Änderungen in den Tabellen durchführen. Damit die Operation auf die richtige Tabelle angewendet wird, müssen Sie sie vorher aktiviert haben. Nach dem Erscheinen der Dialogbox geben Sie den Text oder die Nummer, die gesucht werden soll, in das entsprechende Feld ein. In das andere Feld tragen sie den neuen Text oder die neue Nummer ein. Zusätzlich können Sie wählen, ob PhoneFile PRO nur nach Namen, nur nach Nummern oder nach beidem suchen soll.

---

## Kopieren, ausschneiden, einfügen

Das Bearbeiten Menü und einige Knöpfe auf der Symbolleiste bieten die Möglichkeit zum Ausschneiden, Kopieren und Einfügen in die Zwischenablage und zurück. Markieren Sie zuerst die gewünschten Zeilen, und wählen sie dann die Funktion aus dem Bearbeiten Menü oder von der Symbolleiste.

Man kann zwischen den beiden Tabellen kopieren oder ausschneiden und einfügen. Dasselbe kann auch innerhalb einer Tabelle ausgeführt werden. Mit Drag and Drop wird innerhalb einer Tabelle verschoben oder von einer Tabelle zur anderen kopiert.

Die Zeile, ab welcher eine kopierte Auswahl eingefügt werden soll, muß vorher markiert werden. Die Funktion Einfügen verschiebt die nachfolgenden Zeilen nach unten, um Platz für die eingefügten Zeilen zu schaffen, während die Funktion "Einfügen Über", die Zeilen überschreibt.

Beim Einfügen von Zeilen in die Kartentabelle werden einige automatische Formatierungen angewandt, um sicherzustellen, daß nur gültige Daten auf die SIM Karte geschrieben werden.

Ausschneiden, Kopieren und Einfügen sind auch über das Menü der rechten Maustaste erreichbar.

---

## Sortieren

Die Datei- oder Kartentabelle kann mit dem Sortieren Befehl aus dem Bearbeiten Menü in aufsteigender alphabetischer Reihenfolge sortiert werden. Die entsprechende Tabelle muß zuvor aktiviert werden. Zusätzlich läßt sich auch nur eine vorher markierte Auswahl sortieren. In diesem Fall wird die Meldung "Nur markierte Zeilen sortieren" ausgegeben. Bestätigen Sie mit OK. Die Sortierfunktion kann auch durch doppelklicken der Tabellenüberschrift, also Name und Nummer, oder aus dem Menü der rechten Maustaste ausgeführt werden.

---

## Schreibweise der Namen ändern

Dateien und Telefonbücher auf SIM Karten, in denen die Namen ausschließlich in Großbuchstaben geschrieben sind, können in die sonst übliche Schreibweise, mit Großem Anfangsbuchstaben und kleinen darauffolgenden, konvertiert werden. Z.B sieht im Display "Ralf Schmidt" besser aus als "RALF SCHMIDT".

Dazu müssen Sie vorher lediglich die entsprechende Tabelle wählen, und den Befehl Schreibweise aus dem Bearbeiten Menü oder dem rechte Maustaste Menü ausführen.

---

## Nummern internationalisieren

Ihre Nummern können automatisch Internationalisiert, d.h. um die internationale Ländervorwahl ergänzt werden. Wählen Sie zuerst bitte die entsprechende Tabelle aus. Nachdem Sie den Befehl Internationalisieren aus dem Bearbeiten Menü oder dem rechte Maustaste Menü gewählt haben, werden Sie aufgefordert die gewünschte Ländervorwahl einzugeben. Normalerweise wird das Ihre Heimatvorwahl (z.B. 49 für Deutschland) sein. PhoneFile PRO sucht jetzt nach allen Nummern, die mit einer Null beginnen, und ersetzt die Null durch die gewählte Ländervorwahl.

---

## Automatische Formatierung

PhoneFile PRO paßt die Daten, die Sie auf Ihre SIM Karte schreiben wollen automatisch an die für ein Mobiltelefon erforderlichen Konventionen an. Leerschritte in Telefonnummern aus importierten Dateien werden entfernt. Falls ein Name aus einer Datei länger ist als der Chip auf Ihrer SIM Karte es erlaubt, schlägt PhoneFile PRO sinnvolle Abkürzungen vor. (siehe “Betriebseinstellungen”). Die maximale Länge der Namensfelder hängt von der SIM Karte ab. Auf manchen Karten darf ein Name nur acht Stellen lang sein.

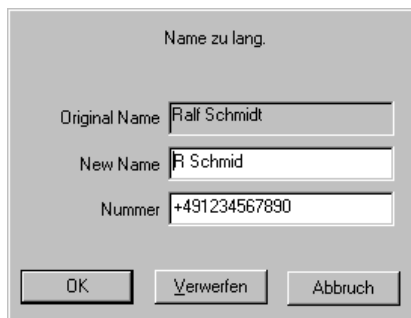

The screenshot shows a dialog box with the title "Name zu lang." (Name too long). It contains three input fields: "Original Name" with the text "Ralf Schmidt", "New Name" with the text "R Schmid", and "Nummer" with the text "+491234567890". At the bottom, there are three buttons: "OK", "Verwerfen" (Cancel), and "Abbruch" (Close).

Weiterhin gibt es hier eine intelligente Füllfunktion, um beim Einfügen von Nummern in die Kartentabelle keine Informationen zu verlieren. Die automatische Anpassung an die übliche Schreibweise mit Großbuchstaben am Anfang kann auf Wunsch eingeschaltet werden. (siehe “Betriebseinstellungen”).

# Erweiterte Funktionen

---

## PIN Nummer ändern

Im Menü Karte, unter Eigenschaften oder unter PIN Ändern können Sie eine neue PIN Nummer für Ihre Karte einstellen. Vorher werden Sie aus Sicherheitsgründen nach dem bestehenden PIN gefragt.

Tragen Sie den neuen PIN in das vorgesehene Feld ein, und wiederholen Sie die Eingabe im Feld "neuen PIN wiederholen". Sie sollten sich den neuen PIN gut merken.

---

## SIM Karte entsperren

Wenn Sie Ihren PIN vergessen haben oder wenn Ihre Karte gesperrt ist, benötigen Sie eine PUK Nummer (Personal Unlocking Key) um sie wieder zu entsperren. Diese Nummer erhalten Sie von Ihrer Telefongesellschaft.

Versuchen Sie auf gar keinen Fall einen PUK zu raten, denn nach zehn ungültigen Versuchen ist Ihre SIM Karte für immer gesperrt, und Sie müssen eine neue kaufen.

Beim Öffnen einer SIM Karte, deren PIN Sie vergessen haben, können Sie über den "hab´vergessen" Knopf direkt zum "Karte Entsperren" Fenster gelangen.

Öffnen Sie eine gesperrte Karte, so erkennt PhoneFile PRO das, und öffnet automatisch das "Karte Entsperren" Fenster.

In diesem Fenster können Sie die PUK Nummer eingeben.

Haben Sie den PUK eingegeben, müssen Sie auch noch einen neuen PIN vergeben. Um sicherzustellen, daß Sie sich beim neuen PIN nicht vertippt haben, müssen Sie die Eingabe wiederholen. Jetzt kann die Karte wie gewohnt geöffnet werden. Bitte achten Sie darauf, den neu gesetzten PIN nicht zu vergessen.

---

## Eigenschaften Ihrer SIM Karte

Mit der Funktion Eigenschaften aus dem Karte Menü können verschiedene Eigenschaften und Funktionen Ihrer SIM Karte angezeigt und eingestellt werden.



Angezeigt werden neben der Kartenummer und dem Kartentyp auch die Anzahl der verbleibenden PIN Eingabeversuche.

Hier sehen Sie auch die maximale Anzahl der Telefonnummern und die maximale Länge der Namen sowie der Nummern (vom Kartentyp abhängig).

Dasselbe gilt auch für das Telefonbuch der Anrufsperrung, welches nicht mit dem zuvor genannten Telefonbuch zu verwechseln ist. (siehe "Anrufsperrung aktivieren".)

Informationen über den verwendeten Kartenleser sowie seine Versionsnummer sind ebenfalls hier aufgeführt. Diese Daten brauchen Sie ggf. für technischen Support.

---

## Weitere Eigenschaften

Einige weiterführende Informationen erhalten Sie mit dem "Mehr..." Knopf im Eigenschaften Fenster. Diese Daten sind vom Kartentyp abhängig, und werden nur angezeigt falls vorhanden.



Folgende Einzelheiten können hier stehen (falls verfügbar):

**Telefonnummern (MSISDN):** Die dem Kartenbenutzer vom Provider zugeteilten Nummern für verschiedene Dienste.

**Zuletzt gewählte Nummern:** Die zuletzt gewählten Nummern werden entweder vom Telefon oder von der Karte gespeichert.

**Netze (PLMN):** Zeigt eine Liste der bevorzugten, und der für den Kunden verbotenen Netze an.

Keine der o.g. Listen kann von PhoneFile PRO verändert werden.

Der Drucken Knopf gibt die angezeigten Informationen auf dem Drucker aus.

Der O.K. Knopf bringt Sie wieder zum Eigenschaften Fenster.

---

## Rufumleitungen programmieren

Mit PhoneFile PRO können Sie Codes für verschiedene Rufumleitungen erstellen, die dann auf die SIM Karte geschrieben werden.

In die ersten zehn Speicherplätze der Karte abgelegt, lassen sie sich dann mittels Kurzwahl, wie sie von vielen Mobiltelefonen bekannt ist, sehr schnell ausführen.

Der folgende Code veranlaßt die Umleitung eines ankommenden Anrufes zu einer anderen Telefonnummer (z.B. Ihrem Anschluß zuhause) im Falle, daß Ihr Mobiltelefon ausgeschaltet ist.

**\*\*62\*(Ihre Telefonnummer zuhause)#**

Sie können mit PhoneFile PRO die UmleitungsCodes leicht ausführen, indem Sie einen Speicherplatz mit einem solchen Code auswählen wie eine normale Telefonnummer, und tatsächlich auch einen Anruf tätigen. Der Rest wird vom Netzbetreiber erledigt.

Hier sind einige Umleitungsvarianten:

**\*\*21\*(Ihre andere Nummer)#** - Leitet alle Anrufe zur anderen Nummer um

**\*\*67\*(Ihre andere Nummer)#** - Leitet den Anruf zur anderen Nummer um, falls besetzt

**\*\*61\*(Ihre andere Nummer)#** - Leitet den Anruf zur anderen Nummer um, wenn dieser nicht angenommen wird

Eine weitere Version der Umleitung unterscheidet zudem noch die Art des ankommenden Anrufes. Dieser Code setzt sich wie folgt zusammen:

**\*\* (Umleitungsvariante) \* (Ihre andere Nummer) \* (Art des Anrufes) #**

Die Arten des Anrufes können folgende sein:

- 11 – Sprache
- 12 – Daten
- 13 – Fax
- 16 – SMS

Bem.: Bei einigen Typen von SIM Karten sind die Speicherplätze nicht lang genug, um so einen langen Code aufzunehmen.

Ein weiterer wichtiger Code ist:

**##002#** - Alle Rufumleitungen deaktivieren

---

Bitte beachten Sie, daß die Funktion der Rufumleitungen von Ihrem Netzbetreiber zur Verfügung gestellt wird, nicht vom Telefon selbst. Es ist daher möglich, daß diese Codes nicht, oder nur bedingt funktionieren.

---

## SMS Nachrichten

Eine Besonderheit der GSM Netze ist die Möglichkeit, kurze Texte direkt in das Display im Mobiltelefon des Empfängers zu verschicken. Dieser an sich sehr nützliche Dienst, der mit den meisten Mobiltelefonen möglich ist, hat einen gravierenden Nachteil. Der Text (meistens bis zu 168 Zeichen lang) muß über die kleine Tastatur des Telefons eingegeben werden. Eine mühselige und zeitaufwendige Prozedur. Mit PhoneFile PRO können Sie SMS Nachrichten über die normale PC Tastatur schreiben, lesen, ändern, speichern und drucken.

Sie gelangen zu diesen Funktionen, indem Sie Eigenschaften im Karte Menü auswählen, und anschließend den SMS Knopf anklicken.

PhoneFile liest zuerst die SMS Nachrichten, die bereits auf dem Chip Ihrer Karte gespeichert sind. Bei dieser Gelegenheit wird auch die maximale Anzahl der SMS Speicherplätze ermittelt.

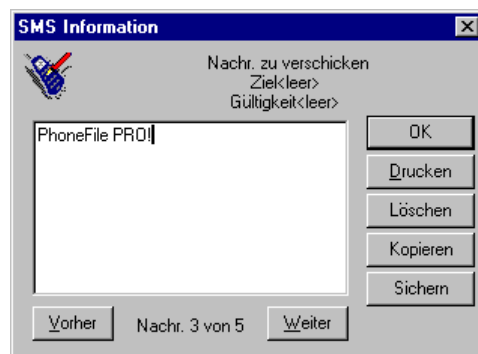

Mit den Weiter und Zurück Knöpfen blättern Sie zwischen den einzelnen Nachrichten bzw. den leeren Speicherplätzen. Eine bestehende Nachricht kann hier leicht geändert werden, indem Sie den Cursor mit der Maus auf die gewünschte Textstelle setzen, und mit der Tastatur Ihre Änderungen eintippen. Neue Nachrichten schreiben Sie in einen leeren Speicherplatz. Sie löschen eine Nachricht mit dem Löschen Knopf. Sie können mit dem Knopf Kopieren einen Text kopieren, um ihn mit der rechten Maustaste in einen anderen Speicherplatz zu schreiben.

Wenn Sie mit dem schreiben fertig sind, speichern Sie entweder den Text mit dem Speichern Knopf auf Ihre Karte oder sie verlassen das Fenster mit OK. Bevor Sie wieder zurück ins Eigenschaften Fenster gelangen, werden Sie gefragt, ob Ihre Änderungen gespeichert werden sollen oder nicht.

Der Drucken Knopf veranlaßt die Ausgabe der SMS Nachrichten zusammen mit der Kartenummer auf dem Drucker.

Bem.: Wenn Sie einen Kartenleser mit sleep Modus benutzen, kann es bei lagen Editiersitzungen vorkommen, daß Ihre Karte unbeabsichtigt geschlossen wird. Dabei können Sie Ihre Änderungen verlieren. Dann muß die Karte erneut geöffnet werden. Speichern Sie also Ihre Texte sicherheitshalber von Zeit zu Zeit ab.

---

## Anruf Sperre aktivieren

Wenn Sie eine geeignete SIM Karte besitzen, können Sie eine Anruf Sperre setzen. Die maximale Anzahl der Telefonnummern, die dann gewählt werden können, erfahren Sie im Eigenschaften Fenster. Es lassen sich dann nur Nummern anrufen, die in einem gesonderten Telefonbuch auf der Karte gespeichert sind. Sie können diese Funktion über das Karte Menü mit dem Befehl "Anruf Sperre Ein", oder mit dem entsprechenden Knopf im Eigenschaften Fenster aktivieren. Ist die Anruf Sperre bereits gesetzt, verwandelt sich dieser Befehl in "Anruf Sperre Aus".

Um die Anruf Sperre zu nutzen, muß das Mobiltelefon diese Funktion unterstützen. Die Anruf Sperre ist besonders nützlich, um einen anderen Benutzer Ihres Mobiltelefons am unbefugten telefonieren zu hindern.

Ist Ihre SIM Karte also geeignet, um die Anruf Sperre einzuschalten, brauchen Sie dazu eine PIN2 Nummer (oftmals 0000). Diese Nummer erhalten Sie normalerweise von Ihrem Netzbetreiber.

Die PIN2 Nummer ist nicht zu verwechseln mit der PIN Nummer. Versuchen Sie nicht eine PIN2 Nummer zu raten, da die Anzahl der Fehlversuche begrenzt ist, und Ihre Karte dann gesperrt wird.

Nach erfolgreicher Eingabe der PIN2 Nummer ist die Anruf Sperre eingeschaltet. Die Karte wird automatisch geschlossen. Damit Sie das Telefonbuch der Anruf Sperre editieren können, müssen Sie die Karte nochmals öffnen (siehe "Zugriff auf Ihre SIM Karte") und neben der PIN Nummer jetzt auch die PIN2 Nummer eingeben. Alle Möglichkeiten der Benutzung Ihres normalen Telefonbuches stehen Ihnen jetzt auch für dieses alternative Telefonbuch zur Verfügung (siehe "Daten editieren").

Wenn Sie Ihre PIN2 Nummer vergessen haben, können Sie bei der Abfrage den "hab´ vergessen" Knopf anklicken, und mit Hilfe der PUK2 Nummer eine neue festlegen. Schlagen Sie hierzu auch im Abschnitt "SIM Karte entsperren" nach.

---

## Anruf Sperre deaktivieren

Ausgeschaltet wird die Funktion über das Karte Menü mit dem Befehl Anruf Sperre Aus, oder im Eigenschaften Fenster mit dem entsprechenden Knopf. Ist die Anruf Sperre bereits aus, verwandelt sich dieser Befehl in "Anruf Sperre Ein". Sie müssen die PIN2 Nummer eingeben und die Karte wird automatisch geschlossen. Wenn Sie jetzt das normale Telefonbuch editieren möchten, so müssen Sie die Karte nochmals öffnen (siehe "Zugriff auf Ihre SIM Karte".)

# PhoneFile PRO anpassen

## PhoneFile PRO Einstellungen

Verschiedene Optionen und Einstellungen lassen sich so steuern, daß Sie PhoneFile PRO an Ihre Bedürfnisse anpassen können. Über den Befehl Einstellungen im Datei Menü erreichen Sie dieses Fenster:

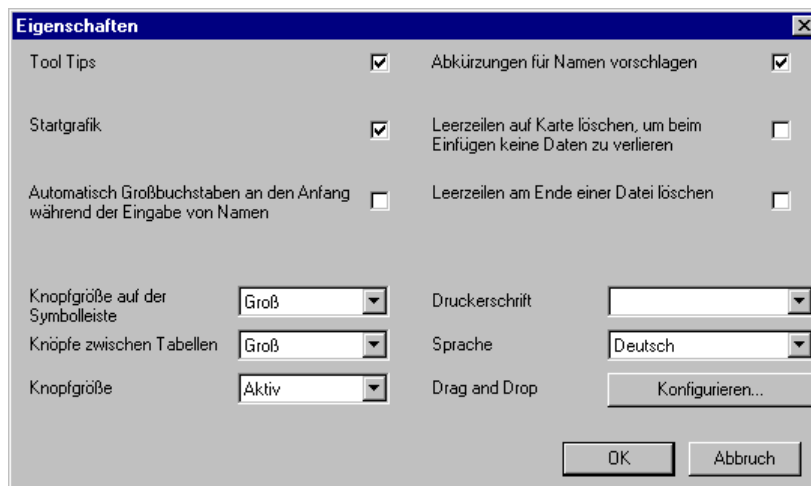

Alle Änderungen, die Sie hier machen, werden mit OK gespeichert und mit Abbruch verworfen.

### Anzeige

Wenn das Kästchen "Tool Tips" markiert ist, erhalten Sie eine Kurze Hilfe zu den Knöpfen auf der Symbolleiste, sobald Sie den Mauszeiger ca. 2 Sekunden auf einem Knopf ruhen lassen. Geübte Benutzer können diese Hilfefunktion ausschalten.

Die PhoneFile PRO Startgrafik, die nach dem Aufruf des Programmes für kurze Zeit erscheint, kann bei "Startgrafik" abgeschaltet werden. Die Knöpfe (Symbole) auf der Symbolleiste und zwischen den Tabellen lassen sich in Ihrer Größe anpassen oder ganz abschalten.

### Betriebseinstellungen

Im Einstellungen Fenster können Sie bestimmen, wie sich PhoneFile PRO in bestimmten Situationen verhalten soll. Wenn das Kästchen markiert ist wird das Programm:

- Abkürzungen für Namen vorschlagen, falls sie beim Übertragen für die Karte zu lang sein sollten;
- die Schreibweise der Namen ändern, in Große Anfangsbuchstaben und kleinen Rest, während Sie tippen;
- Leerzeilen auf der Karte löschen, damit beim Einfügen keine Daten verloren gehen;
- Leerzeilen am Ende einer Datei löschen, und dadurch Speicherplatz sparen.

### Druckerschrift und Sprache

Die Schriftart, in welcher sämtliche Daten aus PhoneFile PRO ausgedruckt werden, läßt sich über die "Druckerschrift" Liste festlegen.



Die Lesbarkeit der Ausgabe auf verschiedenen Druckern kann durch die Auswahl einer geeigneteren Schriftart erhöht werden.

In einer Mehrsprachigen Version von PhoneFile PRO können Sie die Sprache aus der entsprechenden Liste auswählen.

---

## Ändern der Kartenleser Einstellungen

Bei mehreren angeschlossenen Kartenlesern, kann das aktive Gerät aus einer Liste, die Sie über das Karte Menü mit der Option Kartenleser erreichen, ausgewählt werden. Um gerätespezifische Einstellungen eines Lesers zu ändern, können Sie den Konfigurieren Knopf anklicken.

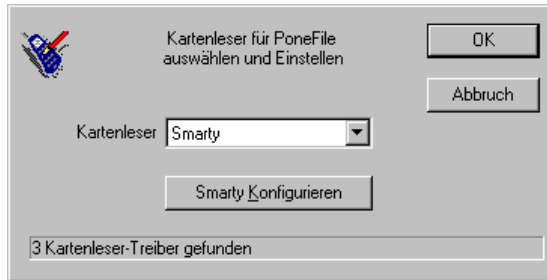

# Erweiterungen für PhoneFile PRO

---

## Erweiterungen herunterladen

Verschiedene Teile der PhoneFile PRO Software lassen sich Aufrüsten, indem Sie Erweiterungen aus dem Internet herunterladen. Im einzelnen sind das Treiber für Kartenleser, Übersetzungen in verschiedene Sprachen und weitere Import/Export Module.

Um sich über die Verfügbarkeit zu informieren, besuchen Sie bitte die PhoneFile PRO Website:

**<http://www.pipistrel.com/phonefile>**

# Technische Unterstützung

---

## Technische Unterstützung hier

Um weiterführende technische Unterstützung zu PhoneFile PRO zu erhalten, werden Sie sich bitte an Pipistrel. Falls Sie einen Internet Anschluß besitzen oder Emails verschicken können, ist dies der beste Weg, den Sie bitte zuerst benutzen. Andernfalls wenden Sie sich bitte Fax an Pipistrel.

<b>Erreichbar über</b>	<b>Adresse</b>
Email:	phonefile-support@pipistrel.com
World Wide Web:	<a href="http://www.pipistrel.com/phonefile">http://www.pipistrel.com/phonefile</a>
Fax:	+44 (0)1483 440200

Damit eine schnelle Hilfe zur Benutzung von PhoneFile PRO gewährleistet werden kann, halten Sie bitte folgende Informationen bereit:

    Versionsnummer der Software

    Seriennummer von PhoneFile PRO

    Modell des Kartenlesers sowie die Seriennummer

    Name des Mobilfunk Netzbetreibers

    Computermarke, Konfiguration und alle angeschlossene Hardware

    Betriebssystem mit Versionsnummer

    Fall möglich, die einzelnen Schritte, die zum Auftauchen des Problems führen

Die Software Versionsnummer sowie die Seriennummer finden Sie im Hilfe Menü unter der Option "Über PhoneFile PRO". Hier stehen auch weitere Informationen, die möglicherweise zur Problemlösung nötig sind.

# Glossar

## **CSV**

Das "Comma Separated Variable" Dateiformat, ist eine Textdatei, bei der die einzelnen Felder durch ein Komma voneinander getrennt sind. Zusätzlich können die Feldinhalte in Anführungsstrichen stehen.

## **Anruf Sperre**

Diese Funktion verhindert das Wählen von Telefonnummern, die nicht im speziellen Telefonbuch der Anruf Sperre auf der SIM Karte verzeichnet sind.

## **GSM**

Das "Global System for Mobile communications " ist der weltweit meistverbreitete digitale Standard für mobile Kommunikation. Dieses System gibt es in über 100 Ländern, wo insgesamt etwa 100 Millionen Menschen mobil telefonieren. Die bisher etablierten Varianten sind GSM-900 (GSM), GSM-1800 (PCS) und GSM-1900 (PCN).

## **Mini-SIM**

Die kleinere Version der scheckkartengroßen ISO SIM Karte, die in den meisten kleineren GSM Telefonen zum Einsatz kommt. Auch Plug-in Modul genannt.

## **PC/SC**

Standard für PC Kartenleser.

## **PIN**

Die "Personal Identity Number" erlaubt den Zugang zu geschützten Informationen, die z.B auf der Chipkarte gespeichert sind.

## **PIN2**

Die zweite PIN Nummer erlaubt den Zugang zu erweiterten Funktionen auf der SIM Karte. Die PIN2 Nummer ist nicht identisch mit der PIN Nummer (oft ist es 0000).

## **PUK**

Der PUK (Personal Unlocking Key) ist eine Nummer zum entsperren der SIM Karte nach dreimaliger falscher PIN Eingabe. Es läßt sich auch ein neuer PIN einstellen falls der alte vergessen wurde.

## **SIM Karte**

"Subscriber Identification Module", die Kundenkarte mit der persönlichen Kennung des Telefon-benutzers. Ein GSM Mobiltelefon benötigt zwingend eine SIM Karte zum Betrieb.

## **Chipkarte**

Eine Plastikkarte mit den Abmessungen einer Kreditkarte, auf der ein Microprozessor mit Speicher angebracht ist.

## **SMS**

Der "Short Message Service" erlaubt das Versenden und Empfangen von kurzen Texten zwischen Mobiltelefonen.

# Stichwort- verzeichnis

## A

Adapterkarte 5  
Anrufsperrung 3, 11, 19, 21  
Arbeiten mit SIM Karten 11  
Auswahl von Einträgen 9, 15

## D

Dateitabelle 7–10, 7–10, 7–8, 10, 12–13, 12–13, 12–13, 15  
Drag and Drop 9–10, 9–10, 9–10, 15–16, 15–16, 15–16  
Drucken 3, 8, 13, 19–21, 19–21, 19, 20

## E

editieren 7, 15, 21  
Eigenschaften 8, 18–20, 18–20, 18–19, 20–21  
Einstellungen 5, 13, 22–23, 22–23, 22  
Erweiterungen herunterladen 24  
Export 3, 13, 24  
Export Modul 13

## G

GSM 20

## I

Import 3, 13, 24  
Installation von PhoneFile PRO 6

## K

Kartenleser 5, 7–8, 7–8, 7, 8, 11, 19, 21, 23–24, 23–24, 23–24  
Kartenleser Einstellungen 5, 23  
Kartentabelle 7–13, 7–8, 7–8, 10–13, 10, 11, 12–13, 16–17, 16–17, 16–17  
Kurzbefehle 9–10, 9–10, 9–10  
Kurzbefehle mit der Maus 10

## M

Mausbedienung 9  
Mini-SIM 5

## P

PC/SC 5  
PhoneFile PRO anpassen 8, 22  
PIN 3, 7, 11, 18, 21  
PIN2 11, 21  
PUK 11, 18

## R

rechte Maustaste 9, 16  
Rufumleitungen programmieren 19

## S

Schnellstart 7

Schreibweise der Namen ändern 16, 22  
SIM Karte entsperren 3, 11–12, 11, 18, 21  
SMS Nachrichten 3, 20–21, 20–21, 20  
Sortieren 8, 10, 16  
Start Menü 7  
Statuszeile 8–9, 8–9, 8, 9  
Suchen 13–16, 13–16, 13, 15  
Suchen und ersetzen 16

## T

Tab 9, 13  
Tastaturbedienung 9  
Technische Unterstützung 25  
Telefonbuch 3, 11–12, 11–12, 11, 12, 19, 21  
Tool Tips 8, 22

## U

Umschalt 9