

---

Pipistrel

# PhoneFile PRO<sup>TM</sup>

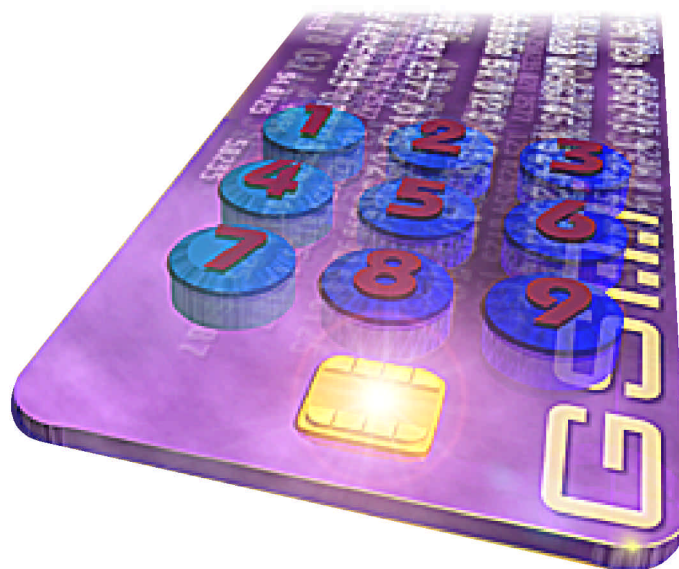

*Guida dell'Utente*

<http://www.pipistrel.com/phonefile>

Document ID: PHFUG200IT

**Pipistrel, PhoneFile e PhoneFile PRO sono marchi della Pipistrel Software Ltd., ed in alcuni paesi possono essere registrati.**

**Tutti gli altri prodotti e servizi menzionati in questo documento sono identificati dai marchi di proprietà delle rispettive aziende.**

***Copyright © 1997-1999 Pipistrel Software Ltd.***

Tutti i diritti riservati. Nessuna parte di questo documento può essere riprodotta, trasmessa, trascritta, memorizzata in sistemi d'archivio o tradotta in qualsiasi lingua in ogni forma o mezzo senza il consenso scritto della Pipistrel Software Ltd.

# Indice

<b>Introduzione</b>	<b>3</b>
Cos'è PhoneFile PRO? .....	3
Caratteristiche Avanzate .....	3
<b>Lettori di SmartCard</b>	<b>4</b>
Lettori Compatibili .....	4
Schede Mini-SIM .....	4
<b>Installazione/Predisposizione</b>	<b>5</b>
Installazione di PhoneFile PRO .....	5
<b>Per iniziare</b>	<b>6</b>
Guida Rapida .....	6
L'interfaccia utente di PhoneFile PRO .....	7
Operazioni con la Tastiera .....	8
Operazioni con il Mouse .....	8
<b>Operazioni con Schede SIM &amp; Files</b>	<b>10</b>
Accesso alla scheda SIM .....	10
Numeri PIN .....	10
Abilita/Disabilita PIN .....	11
Accesso ai Files .....	11
Creare un Nuovo File .....	11
Salvare un File .....	11
Aprire un File esistente .....	11
Stampa dei Dati .....	12
Importare i Files .....	12
Esportare i Files .....	12
<b>Modifica dei Dati</b>	<b>14</b>
Modifica dei Dati .....	14
Ricerca .....	14
Trova e Sostituisci .....	15
Taglia e Incolla .....	15
Ordinamento Dati .....	15
Nomi in Maiuscolo .....	15
Internazionalizza Numeri .....	15
Formattazione Automatica .....	16
<b>Operazioni Avanzate</b>	<b>17</b>
Modifica del Numero PIN .....	17
Sblocco della Scheda SIM .....	17
Proprietà Scheda SIM .....	17
Ulteriori Proprietà della Scheda .....	18
Come programmare le stringhe di Deviazione .....	18
Messaggi SMS .....	19
Abilitazione Numeri Fissi .....	19

Disabilitazione Numeri Fissi .....	20
<b>Personalizzazione di PhoneFile PRO</b>	<b>21</b>
Le Preferenze di PhoneFile PRO .....	21
Modifica Opzioni Lettore.....	22
<b>Aggiornamenti di PhoneFile PRO</b>	<b>23</b>
Scaricamento degli Aggiornamenti .....	23
<b>Supporto Tecnico</b>	<b>24</b>
Come ottenere il Supporto Tecnico .....	24
<b>Glossario</b>	<b>25</b>
<b>Index</b>	<b>26</b>

# Introduzione

---

## Cos'è PhoneFile PRO?

PhoneFile PRO rivoluzionerà il modo di gestire i contatti ed i numeri di telefono che potete memorizzare nella scheda SIM del vostro telefono cellulare GSM consentendone l'accesso dal vostro PC. Questo, indipendentemente dal modello o dalla rete GSM utilizzati.

PhoneFile PRO funziona nella maggior parte dei PC con sistema operativo Windows™ installato, incluso Windows 3.1, Windows 95, Windows 98 e Windows NT. Si potrà accedere alla scheda SIM del vostro cellulare, tramite un appropriato lettore di scheda ( in alcuni casi già incluso nella confezione di PhoneFile PRO).

Con PhoneFile PRO potrete gestire la rubrica delle vostre schede come un file PC, consentendovi di avere una copia di riserva dei vostri numeri telefonici importanti, modificare i dati memorizzati "off-line" e perfino mantenere molte rubriche personali o di utenti diversi.

Potrete modificare i dati direttamente sulla scheda SIM ed applicarvi direttamente le modifiche fatte. Si potranno eseguire cambiamenti importanti con estrema velocità, reinserire poi la scheda SIM nel cellulare già pronta all'uso senza ritardi.

Potrete importare i dati, dai software di gestione contatti preferiti, o da altre banche dati, utilizzando il "Wizard Importa" trasferendo, selettivamente o a gruppi, i numeri di telefono che interessano nella scheda.

Potrete esportare i dati della rubrica, nel formato adatto alla lettura in molte altre applicazioni o banche dati tramite il "Wizard Esporta"

Potrete infine stampare il contenuto della scheda e di tutti i file creati con PhoneFile PRO, nel formato a voi più comodo, per conservarne una copia permanente.

---

## Caratteristiche Avanzate

Molte altre funzionalità saranno rese disponibili in funzione delle caratteristiche della vostra particolare scheda SIM.

Queste possono includere:

- Visualizzazione messaggi SMS , modifica e stampa
- Visualizzazione rubrica Numeri Fissi , modifica e stampa
- Abilitazione/disabilitazione rubrica Numeri Fissi
- Abilitazione/disabilitazione e modifica del PIN
- Sblocco scheda SIM
- Visualizzazione e stampa dell'ultimo numero chiamato
- Visualizzazione e stampa dei propri numeri telefonici
- Visualizzazione e stampa Reti Preferite

PhoneFile PRO può inoltre essere utilizzato per convertire automaticamente i numeri telefonici nel formato standard internazionale, necessario viaggiando all'estero. E' anche possibile mettere i nomi propri con la lettera maiuscola per una miglior lettura nel display del cellulare.

# Lettori di SmartCard

---

## Lettori Compatibili

PhoneFile PRO è spesso fornito completo di lettore di SmartCard in grado di leggere schede SIM GSM di grande formato, e di uno speciale adattatore di scheda che consente la lettura delle mini-SIM GSM, ormai usate da molti modelli di cellulare (vedere “Schede Mini-SIM”).

La confezione di PhoneFile PRO includerà i dettagli su ogni lettore fornito, le istruzioni per inserire e rimuovere le schede SIM e come collegare il lettore al PC.

Potrete modificare alcune predisposizioni a seconda del lettore usato (per esempio la porta o il drive da utilizzare) e in alcuni casi potrete cambiare il tipo di lettore (vedere “Modifica Opzioni Lettore”).

Una versione adatta di PhoneFile PRO potrà lavorare con qualsiasi lettore compatibile PC/SC , se eseguita in un sistema operativo che supporta questo standard. Per usare questa versione, bisogna prima installare i componenti base ed i drivers PC/SC forniti con il lettore di scheda stesso. Questi drivers non sono normalmente forniti con il PhoneFile PRO.

---

## Schede Mini-SIM

Se disponete di un telefono cellulare con una mini-SIM, sarà necessario utilizzare l’adattatore per mini-SIM fornito con il pacchetto PhoneFile PRO. La mini-SIM dovrà essere inserita nella tasca predisposta nell’adattatore, seguendo il disegno che ne mostra il corretto posizionamento. L’adattatore potrà quindi essere inserito nel lettore di scheda allo stesso modo di una scheda SIM standard.

Assicuratevi che l’angolo tagliato della mini-SIM combaci con il disegno e che i contatti dorati della SIM siano completamente visibili dal foro dell’adattatore ( visibili e centrati).

Un errato posizionamento della SIM ne impedirà la lettura e potrà rovinare l’adattatore o il lettore stesso.

Una volta terminato l’aggiornamento dei dati con PhoneFile PRO rimuovete attentamente la mini-SIM dall’adattatore, effettuate con il polpastrello una leggera pressione sulla parte dei contatti dorati e fatela scivolare fuori dalla tasca. Reinserendo immediatamente la mini-SIM nel vostro cellulare, eviterete di perderla o di danneggiarla.

# Installazione/Predisposizione

---

## Installazione di PhoneFile PRO

Il pacchetto PhoneFile PRO comprende i dischetti di installazione da usare per installare i programmi e i file ad esso associati, in uno qualsiasi dei PC supportati.

### **Per installare il software nel PC, seguire le istruzioni che seguono:-**

1. Scegliete il dischetto di installazione PhoneFile PRO adatto al vostro sistema operativo – il dischetto 16 bit per Windows 3.1x, o il dischetto 32 bit per Windows '95, '98 e NT. Inseritelo nel lettore di floppy disk.
2. Se state eseguendo Windows '95, '98 o NT4, scegliete START e quindi ESEGUI. Se state eseguendo Windows 3.1x, dal Program Manager, scegliere FILE e quindi ESEGUI. Digitare la lettera che identifica il lettore di floppy seguita da due punti ( es. "A:") e di seguito digitare "SETUP.EXE".
3. Fate click su OK ed il sistema eseguirà il processo di installazione. Seguite le istruzioni visualizzate sullo schermo sino a completare l'installazione.
4. Terminate l'installazione rimuovete il dischetto di setup dal floppy drive e conservatelo con cura.
5. Se stavate eseguendo Windows NT, vi verrà richiesto di far ripartire il computer. Altrimenti, potrete scegliere di leggere i file 'readme' di PhoneFile PRO ( avrete così le ultime informazioni aggiornate) o lanciare l'esecuzione dell'applicazione PhoneFile PRO.
6. L'applicazione PhoneFile Pro si lancia usando la nuova icona installata nel menu di Start se in Windows '95, '98 o NT o dal Program Manager se in Windows 3.1x.

# Per iniziare

## Guida Rapida

Per eseguire il programma PhoneFile PRO, fate doppio click sull'icona del PhoneFile PRO nel Program Manager, o selezionatela dal menu Start.

Vi apparirà una schermata simile a quella che segue:

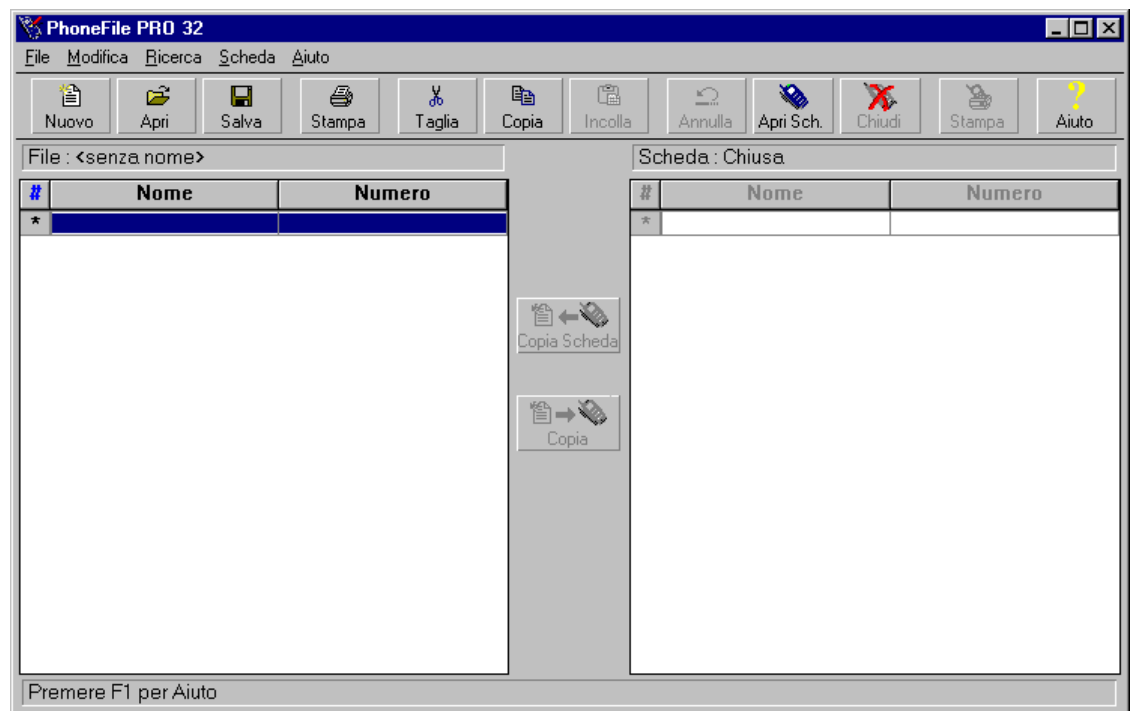

PhoneFile PRO usa due “griglie” per visualizzare i nomi ed i numeri di telefono su cui lavorare. La griglia di sinistra è relativa al file di disco, mentre quella di destra è relativa al contenuto della scheda SIM del vostro telefono cellulare una volta che questa è stata letta usando il lettore di scheda..

Ogni griglia può essere aperta o chiusa tramite i comandi menu standard di Windows, o usando i bottoni nella barra degli strumenti. Quindi, per leggere e modificare la vostra scheda SIM, inserirla nel lettore e selezionare - Apri.

Vi verrà chiesto di digitare il PIN se la scheda era stata protetta (vedere “Numeri PIN”). PhoneFile PRO consente di abilitare e/o disabilitare il controllo del PIN(vedere “Abilita/Disabilita PIN”).

Una volta che la scheda è stata aperta, potrete modificare le varie voci semplicemente facendo doppio click sulla linea della griglia che interessa, oppure selezionando la linea con il mouse o la tastiera e poi premendo Invio. PhoneFile PRO vi impedirà di introdurre dati non validi o troppo lunghi per poter essere memorizzati nella scheda SIM utilizzata.

Potrete copiare l'intero contenuto della scheda SIM nell'area di lavoro di sinistra ‘Griglia File’ premendo il bottone centrale “Copia dalla Scheda”, e quindi salvare i dati nel formato file SIM standard, usando il comando Salva del menu File, dando al file un nome appropriato. Ora disponete di una copia di backup della SIM memorizzata nel vostro PC.

PhoneFile PRO offre diversi modi di spostare e modificare le voci della vostra rubrica. Potrete selezionare diverse voci con le modalità standard di Windows. Potrete usare il tasto destro del Mouse su una voce della rubrica , o selezionare un blocco di voci, per accedere a funzioni mostrate



in menu a tendina, facili ed intuitivi. Potrete spostare una o più voci selezionandole e, tenendo premuto il tasto di sinistra del mouse, muoverle nella nuova locazione.

---

## L'interfaccia utente di PhoneFile PRO

PhoneFile PRO possiede alcune caratteristiche che dovrebbero essere familiari a molti utenti di PC. Queste comprendono i menu e una barra degli strumenti, e inoltre due griglie simili ad uno spreadsheet nelle quali vengono visualizzati i dati dei file e della scheda. Ci sono anche un paio di bottoni per le funzioni di copia tra le griglie ed una barra di stato posta in basso alla finestra. Alcune di queste caratteristiche possono essere abilitate o disabilitate usando la funzione Preferenze nel menu file (vedere "Preferenze di PhoneFile PRO".)

### I Menu

I menu sono organizzati secondo lo standard Windows e consentono l'accesso a tutte le funzioni disponibili in PhoneFile PRO. E' da notare che i menu relativi alla scheda SIM hanno funzioni quali "apri", "chiudi", e "stampa" relativi al contenuto della scheda SIM inserita nel lettore. Pertanto scegliendo "apri" si otterrà la lettura della SIM con visualizzato il contenuto nella griglia di destra della finestra. Il menu file offre funzioni similari ma lavora con i file memorizzati nel computer. I dati verranno visualizzati nella griglia di sinistra.

### Barra degli Strumenti

La barra degli strumenti compare appena sotto i menu e contiene i bottoni che consentono un accesso veloce alle più comuni funzioni dei menu. La visualizzazione della barra degli strumenti è opzionale e si potrà scegliere la dimensione dei bottoni più idonea (vedere "Preferenze di PhoneFile PRO".) Il suggerimento strumenti è un'altra caratteristica opzionale che offre ulteriori informazioni su ognuno dei bottoni della barra. Lasciate il mouse fermo su un bottone per pochi secondi e PhoneFile PRO vi dirà che funzione svolge il bottone selezionato.

### Griglie File e Scheda

La Griglia File visualizzata a sinistra della finestra mostra il contenuto del file PC attuale. Come molti altri programmi Windows questo può essere un file 'senza nome' appena creato o un file esistente sul disco del vostro PC da voi aperto o salvato.

Ogni griglia visualizza tre colonne, ogni linea è identificata da un numero seguito dal campo nome e dal campo numero telefonico. La larghezza dei campi nome e numero può essere cambiata selezionando il campo con un click e trascinando la linea nera tra il campo nome e numero nella intestazione della griglia.

E' sempre presente una voce finale nella Griglia File, identificata con un asterisco ("\*"), che indica lo spazio per inserire una "nuova" voce nel file attuale.

La Griglia Scheda sul lato destro della finestra, rappresenta il contenuto della Scheda SIM che è stata inserita e "aperta" o letta nel lettore di scheda. Questa funziona in modo simile alla Griglia File, ad eccezione del numero di voci e della larghezza massima che sono già predisposti dal costruttore della scheda SIM (vedere "Proprietà Scheda SIM".) Opportunamente PhoneFile PRO è in grado di rilevare e gestire automaticamente queste particolarità.

Solo una griglia alla volta è attiva, identificata dal colore blu anziché nero del numero di riga ("#"). Questo aiuta a capire quale delle due griglie sarà modificata (ad esempio eseguendo una funzione di "Ordinamento").

Le modifiche apportate al contenuto della scheda SIM necessitano di qualche istante per poter essere scritte nella scheda, specie se le modifiche riguardano diverse voci (PhoneFile PRO esegue questa operazione in background). I numeri di voce di ogni riga della Griglia Scheda da modificare sono visualizzati in colore rosso e rimarrà in tale stato sino ad avvenuta scrittura con successo nella Scheda SIM (a questo punto la voce verrà riportata al colore nero abituale).

### Bottoni Copia

I bottoni di copia disponibili sono due e appaiono al centro dello schermo tra le due Griglie File e Scheda. Il primo esegue la copia del contenuto della Scheda nel File. Il secondo copia l'intero contenuto del File nella Scheda ( o tante voci quante ne sono supportate).

## Barra di Stato

La barra di stato è visualizzata in fondo alla finestra del programma PhoneFile PRO: in essa vengono visualizzati i messaggi delle funzioni in esecuzione o eseguite.

---

## Operazioni con la Tastiera

Molte delle funzioni PhoneFile PRO possono essere controllate dalla tastiera usando i metodi standard di Windows: questo include l'accesso ai menu, alle funzioni, alla selezione e modifica delle voci nelle griglie.

### I menu

Potete richiamare qualsiasi menu o funzione con l'ausilio del tasto Alt della tastiera premuto assieme alla lettera visualizzata sottolineata nel menu, oppure usando la combinazione di tasti visualizzata nel menu a fianco alla selezione. Dopo aver premuto il tasto Alt potete spostarvi con le frecce all'interno del menu.

E' inoltre possibile accedere direttamente ad alcune funzioni usando delle selezioni brevi "shortcuts". Queste sono visualizzate nel menu e consentono l'accesso veloce ai comandi più comuni. Ad esempio, premendo Ctrl-O verrà avviata la funzione di Apertura-File, con Alt-F4 si uscirà dal programma.

### Navigare e selezionare le voci nelle Griglie

Una barra di selezione (evidenziata a colori) identifica la voce su cui verrà effettuata una modifica, o resa disponibile nella clipboard con le funzioni Copia e Taglia. La freccia del cursore potrà essere utilizzata per spostare la barra di selezione su e giù nelle Griglie File e Scheda mentre con il tasto Tab si sposta la selezione dall'una all'altra. E' inoltre possibile selezionare più di una voce usando le frecce tenendo premuto il tasto Shift durante lo spostamento in su o giù.

---

## Operazioni con il Mouse

PhoneFile PRO offre tutte le funzionalità standard che un mouse può effettuare nei programmi Windows: questo include i menu accessibili con tasto normale e tasto destro, selezione di voci nelle griglie, funzionalità drag and drop, ed ulteriori selezioni brevi ad altre funzioni.

### I Menu

Selezionando uno dei titoli presenti nella barra visualizzata in alto alla finestra del programma e premendo il tasto sinistro del mouse, si avrà accesso ai menu standard Windows relativi al titolo scelto. A questo punto è possibile scegliere una qualsiasi delle funzioni mostrate spostandosi con il mouse su e giù e, con un'ulteriore pressione del tasto sinistro, selezionare la voce che interessa.

Il tasto destro del mouse, attivato quando si punta ad una delle voci all'interno delle griglie File o Scheda, offre ulteriori funzioni menu. Se il tasto destro viene premuto mentre il mouse è puntato su un blocco di voci selezionate, la funzione scelta verrà applicata a tutte le voci. Se il tasto destro viene premuto su una voce non selezionata, questa, viene prima selezionata e poi appare il menu.

### Selezione delle Voci

Una o più voci possono essere selezionate nelle Griglie File o Scheda tramite l'uso del mouse in combinazione con la tastiera. Per esempio, per selezionare un gruppo di voci, fare click con il mouse sulla prima voce, quindi tenere premuto il tasto Shift e fare click con il mouse nell'ultima voce del gruppo. Per selezionare voci individuali multiple tenere premuto il tasto Ctrl mentre si clicca con il mouse su ciascuna delle voci da selezionare.

### Drag and Drop

PhoneFile PRO implementa le funzioni drag and drop che possono essere utilizzate per organizzare in modo facile le varie voci della griglia Scheda e della griglia File, o per copiare le voci tra le griglie. Per usare le funzioni drag and drop, fare click su una o più voci e mantenendo premuto il tasto sinistro del mouse, muoverlo dove si desidera posizionare le voci e rilasciare il bottone.

PhoneFile PRO farà scorrere automaticamente le linee della griglia mentre si eseguono tali operazioni.

Se si trascinano (drag) le voci da una posizione ad un'altra nell'ambito della stessa griglia, PhoneFile PRO **muoverà** le voci dalla posizione originale alla nuova posizione.

Se invece si stanno portando da una griglia all'altra, PhoneFile PRO ne farà una **copia**, lasciando invariate le voci di origine.

### **Ulteriori selezioni rapide con il Mouse**

Facendo un doppio click con il tasto sinistro del mouse sul titolo "nome o numero" di una delle griglie file o scheda, verrà richiamata la funzione di ordinamento alfabetico su tutte le voci della griglia selezionata (vedere "Ordinamento Dati".)

Facendo doppio click sul pannello del nome File, ubicato sopra la griglia File, verrà eseguita la funzione Apri File.

Facendo doppio click sul pannello del numero Scheda, ubicato sopra la griglia scheda, verrà eseguita la funzione di apertura o di chiusura Scheda.

# Operazioni con Schede SIM & Files

## Accesso alla scheda SIM

I dati contenuti nella rubrica della scheda SIM, possono essere modificati direttamente scrivendoci sopra, aggiungendo altri dati o copiando dati da un file di PC.

Prima di poter effettuare qualsiasi operazione si dovrà inserire la scheda SIM nel lettore di schede, riferendosi alle istruzioni del lettore in uso. Si potrà “aprire” o leggere la scheda scegliendo la funzione ‘Apri scheda’ dal menu Scheda o dalla barra degli strumenti con il bottone ‘Apri’. Verrà visualizzato immediatamente il numero della Scheda nel pannello a ciò dedicato.

Se si è predisposta la scheda del telefono cellulare con il controllo del numero PIN all’accensione, PhoneFile PRO richiederà la digitazione del PIN prima che si possa aprire o modificare la scheda SIM (vedere “Numeri PIN”). PhoneFile PRO esegue quindi il controllo dei parametri della scheda SIM per vedere se la rubrica Numeri Fissi è presente ed abilitata (vedere “Abilitazione Numeri Fissi”). In questo caso vi verrà chiesto di inserire il PIN2 oppure optare per lavorare in modalità sola lettura.

PhoneFile PRO legge e visualizza quindi il contenuto della rubrica nella griglia scheda, su cui si potranno effettuare le attività che vi interessano:

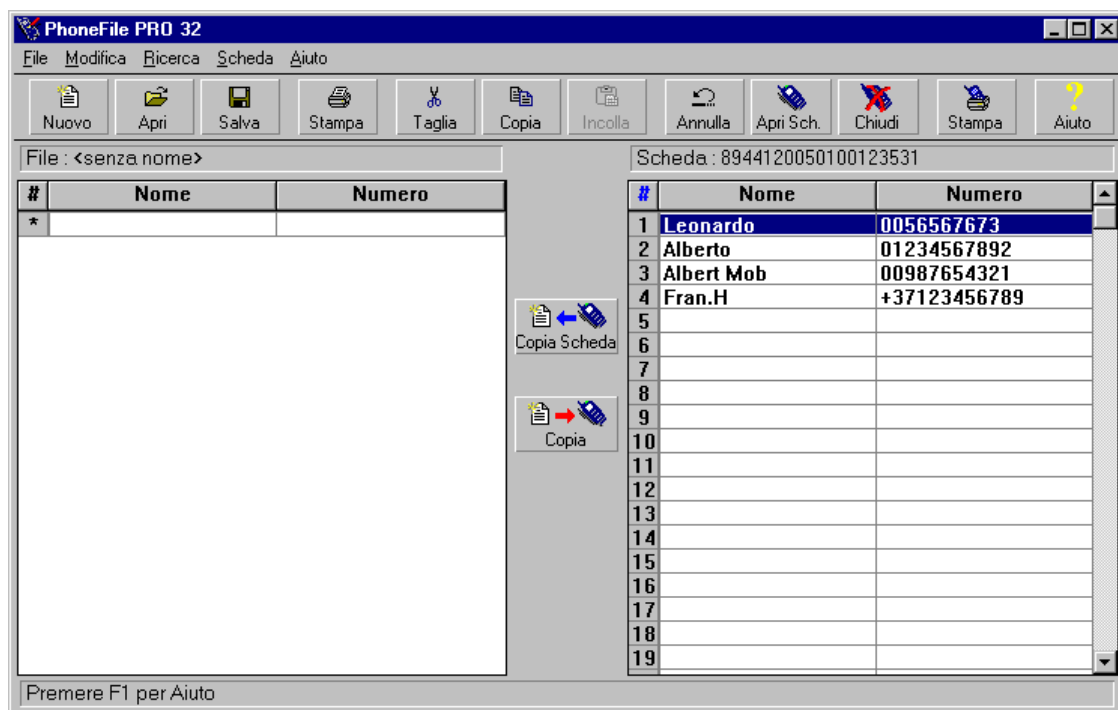

## Numeri PIN

Non provare ad indovinare i numeri PIN – la scheda consente solo tre tentativi di accesso prima che si blocchi del tutto. Per evitare che ciò accada PhoneFile PRO non vi consentirà di introdurre il PIN se rimane un solo tentativo – in questo modo avrete la possibilità di reinserire la scheda SIM nel vostro cellulare.

In caso di dimenticanza del PIN è ancora possibile predisporre la scheda con un nuovo PIN se siete a conoscenza del Personal Unlocking Code (vedere “Sblocco della SIM Card”).

---

## Abilita/Disabilita PIN

Il PIN può essere abilitato o disabilitato dalla funzione Abilita PIN (o alternativamente, Disabilita PIN) presente nel Menu Scheda, oppure premendo il bottone Abilita PIN (o Disabilita PIN) che appare nella schermata delle Proprietà scheda. Quando si abilita o disabilita la protezione della scheda con il PIN il sistema richiede la digitazione del PIN esistente prima di effettuare la funzione, pertanto fare attenzione a non dimenticare il PIN che è necessario anche quando la protezione è disabilitata. Non provare ad indovinarlo perché avete un numero limitato di tentativi (vedere “Numeri PIN”).

Se non conoscete o ricordate il vostro PIN fare riferimento alla sezione “Sblocco della Scheda SIM”. Qualora si desideri modificare il proprio PIN vedere “Modifica del numero PIN”.

---

## Accesso ai Files

PhoneFile PRO può salvare e richiamare file dati memorizzati nel PC consentendo la copia dei dati dal file alla scheda SIM o viceversa.

Il programma di installazione registra automaticamente che i file con estensione .SIM sono file contenenti dati PhoneFile PRO, cosicché facendo doppio click su un file con estensione .SIM, sia dal File Manager che dall’Explorer, verrà lanciato PhoneFile PRO ed aperto il file in oggetto.

---

## Creare un Nuovo File

Per creare un nuovo file PC scegliere ‘Nuovo’ dal Menu File, o fare click sul bottone Nuovo File nella barra degli strumenti. Evidenziare la linea vuota identificata da un asterisco ‘\*’ e premere Invio, o fare doppio click su questa linea. PhoneFile PRO visualizzerà il box di modifica dove sarà possibile inserire i nomi ed i numeri di telefono.

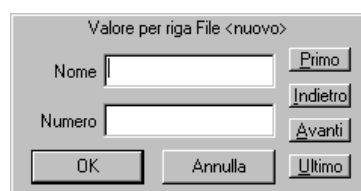

Potrete passare alla linea successiva facendo click sul bottone Avanti (o premendo Alt-N), e ripetere questo processo sino a completa introduzione di tutti i nomi ed i numeri.

Il file resterà nella memoria del PC fintanto che si usa PhoneFile PRO. Ricordare di salvarlo se si desidera riutilizzarlo in seguito.

---

## Salvare un File

Una volta che i dati sono stati inseriti nella griglia File, questi possono essere salvati scegliendo la funzione ‘Salva’ o ‘Salva con nome’ dal menu File, oppure ancora facendo click sul bottone Salva nella barra degli strumenti. Digitare il nome file nel box di dialogo che appare e fare click su ‘OK’ per salvarlo. PhoneFile PRO salva i file con l’estensione .SIM per default (per esempio “andrea.sim”). L’estensione SIM aiuta voi ed il vostro software a riconoscere i file dati PhoneFile PRO.

L’intero contenuto della scheda SIM può essere velocemente salvato come file PC con la funzione Copia File nel menu di Modifica o premendo il bottone di copia scheda visualizzato tra le due griglie di PhoneFile PRO. Questo bottone copierà l’intero contenuto della griglia di destra in quella di sinistra che potrà quindi essere salvato tramite le normali funzioni di Salva File precedentemente descritte.

---

## Aprire un File esistente

Dal menu File scegliere Apri o fare click nell’icona Apri sulla barra degli strumenti. Apparirà il box di dialogo Apri.

Fare click sul nome file che si desidera aprire o digitarne il nome nella casella Nome File. I file dati di PhoneFile PRO hanno come estensione di default “.SIM”.

Se il file è in un altro drive o cartella, selezionarne la locazione nella lista visualizzata.

Infine premere OK o fare doppio click sul nome file, il suo contenuto verrà visualizzato nella griglia di sinistra. Il contenuto di una locazione può essere modificato selezionando la linea in questione e premendo Invio, oppure facendovi doppio click con il mouse. Si aprirà una finestra di dialogo che ne consentirà la modifica.

Se si desidera aggiungere dei nomi e numeri al file selezionare la linea vuota presente alla fine della griglia e premere Invio. I nuovi dati possono essere quindi inseriti nella casella visualizzata.

---

## Stampa dei Dati

Selezionando la funzione di Stampa dal menu File, o attivando il bottone con l'icona della stampante nella barra degli strumenti si otterrà la stampa del contenuto visualizzato nella griglia File sulla stampante di default.

Selezionando la stessa funzione dal menu Scheda si otterrà la stampa dei dati presenti sulla Scheda stessa.

I font della stampante possono essere cambiati modificando le Preferenze dal menu File (vedere "opzioni Font della stampante e Lingua".)

---

## Importare i Files

Per consentire il caricamento di dati provenienti da software o banche dati di contatti esistenti, è possibile leggere questi dati in vari formati. Formato separato da virgola (Comma Separated Variable -CSV), formato separato da TAB, formato separato da spazio e formato a lunghezza fissa. Ulteriori formati potranno essere resi disponibili in seguito (Vedere "Aggiornamenti di PhoneFile PRO".)

Per importare un file scegliere la funzione Importa dal menu File.

Si aprirà la prima finestra di dialogo del Wizard Importa. Seguire attentamente le istruzioni premendo il bottone Avanti ad ogni passo. Se necessario è possibile modificare le scelte fatte premendo il pulsante Indietro una o più volte.

Il primo passo consiste nell'identificare il formato d'ingresso dei dati. Scegliere quello appropriato, dalla lista proposta e premere Avanti. Se si sta importando ad esempio un file con formato separato da virgola, il passo successivo sarà quello di introdurre il nome del file. Potete digitare direttamente il nome o trovarlo su disco tramite il bottone Sfoglia.

Con la maggior parte dei file si dovrà quindi identificare dove PhoneFile PRO troverà il nome del contatto ed il numero del telefono da importare e come questi dovranno essere trattati. Una volta che tutti i passi sono stati completati, premere il bottone Fine ed i dati verranno importati nella Griglia File.

Quando vengono importati i dati PhoneFile PRO crea un nuovo file dati senza nome nel quale verranno scritti i record importati. E' una buona idea quella di salvare i dati appena importati nel formato standard, dandogli un nome ed una estensione .SIM (vedere "Salvare un File"). Il file salvato potrà essere quindi usato per trasferire i numeri sulla scheda SIM.

Se non siete sicuri o non conoscete il formato dei file da importare, consultarne la documentazione relativa. Sarà certamente possibile salvare i dati in un file disco in almeno uno dei formati gestiti da PhoneFile PRO.

---

## Esportare i Files

I formati file standard di PhoneFile PRO (.sim) potranno essere trasferiti ad altre applicazioni in quanto sono con formato variabile separato da virgola (comma separated variable "CSV"). Alternativamente, è possibile usare la funzione Esporta per salvare i dati in diversi formati e con varie opzioni addizionali.

Se non siete sicuri o non conoscete il formato con cui l'applicazione gestirà i dati esportati, consultate la documentazione del prodotto. Sarà certamente possibile salvare i dati in almeno uno dei formati gestiti da PhoneFile PRO.

Per esportare un file scegliere Esporta dal menu file.

Si aprirà la prima finestra di dialogo del Wizard Esporta. Seguire attentamente le istruzioni premendo il bottone Avanti ad ogni passo. Se necessario, sarà possibile modificare le scelte fatte premendo il pulsante Indietro una o più volte.

Identificare il formato di esportazione dei dati scegliendolo dalla lista dei formati disponibili e premere Avanti. Digitate il nome del file che desiderate creare o usate Sfogliare per identificarlo

Con la maggior parte dei file da esportare sarà possibile identificare esattamente quali record scriverci. Quando tutti i passi sono completati, premere Fine ed il contenuto della Griglia File verrà esportato nel file scelto.

# Modifica dei Dati

---

## Modifica dei Dati

Se desiderate semplicemente modificare una delle voci della scheda SIM o del file dati, è sufficiente selezionare la linea da modificare e premere Invio oppure fare doppio click con il mouse su di essa. Verrà visualizzata una finestra di modifica che consentirà l'aggiunta o l'aggiornamento dei dati.

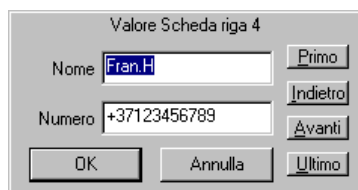

La finestra di modifica consente lo spostamento nel file o scheda a mezzo dei bottoni Avanti, Indietro, Primo, Ultimo.

Per trasferire il contenuto di un intero file nella vostra SIM è possibile scegliere sia la funzione Copia file dal menu File oppure premere il bottone centrale di copia al centro dello schermo e tutti i dati verranno copiati nella scheda SIM. ( NB La scheda SIM viene predisposta dal costruttore per contenere un certo numero di nomi determinandone anche la lunghezza massima, pertanto non sarà possibile copiare più nomi di quelli preimpostati nella SIM).

Evidenziando un numero o un gruppo di numeri sarà possibile trascinarlo ( Drag & Drop) in una qualsiasi posizione della scheda SIM. Questa operazione eseguirà una funzione di Incolla Speciale aggiungendo i nuovi dati a quelli esistenti. Se desiderate invece sovrascrivere cancellando i dati delle posizioni prescelte, usate la funzione Copia e Incolla presente nel menu di Modifica. Le funzioni di modifica sono richiamabili anche con il pulsante destro del mouse. menu.

---

## Ricerca

La funzione di Ricerca consente di trovare nomi e numeri all'interno di una scheda SIM o di un file del vostro PC. Per cercare qualcosa, assicuratevi che la griglia necessaria sia selezionata( file o scheda) quindi premere Ricerca oppure premere Ctrl-F. Digitate quindi la parola o numero da ricercare e premete il bottone Trova.

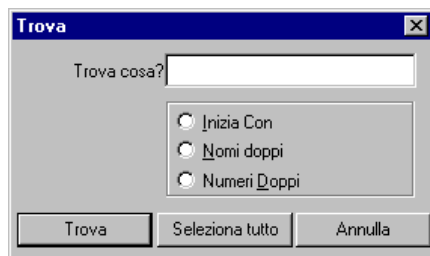

Se la parola cercata esiste questa viene evidenziata dalla barra di selezione. Potete cercare ulteriori parole selezionando ancora Ricerca - Trova Successivo oppure premendo Ctrl-G. Potete ancora scegliere la funzione Seleziona Tutto che evidenzierà tutte le voci corrispondenti al criterio di ricerca impostato.

La funzione Trova può essere inoltre usata per trovare le linee doppie selezionando l'opzione nomi doppi o numeri doppi proposta nel menu. E' possibile accedere alle funzioni di ricerca anche con il tasto destro del mouse.



---

## Trova e Sostituisci

La funzione trova e sostituisci consente di effettuare cambiamenti multipli al contenuto della scheda SIM o del File scelto. Assicuratevi di aver scelto la giusta griglia su cui effettuare l'operazione, quindi scegliere Trova e Sostituisci dal menu Ricerca. Inserire quindi la stringa da modificare e il nuovo contenuto da inserire. Si può inoltre istruire PhoneFile PRO alla ricerca dei soli numeri, dei soli nomi o di tutte le informazioni nella griglia.

---

## Taglia e Incolla

Il menu di Modifica o le icone nella barra degli strumenti consentono l'effettuazione di tutte le funzioni Taglia, Copia, Incolla, da e per la Clipboard. Scegliere le voci su cui effettuare le operazioni di taglia o copia e terminarla con l'azione appropriata scelta nel menu di Modifica, oppure facendo click sulla relativa icona nella barra degli strumenti.

Potrete copiare ed incollare le voci tra la Griglia File e la Griglia Scheda, come pure tra differenti locazioni della scheda SIM. Operazioni simili potranno essere compiute usando le funzioni Drag e Drop tramite il mouse.

Per incollare le voci dovrete selezionare con un click del mouse la linea dove inserire i dati, e quindi, scegliere Incolla o Incolla speciale nel menu Modifica. Scegliendo Incolla i dati esistenti verranno sovrascritti, mentre con Incolla speciale i dati verranno inseriti nella posizione scelta spostando tutti gli altri in basso per fare spazio ai dati aggiunti.

Quando si incollano dati sulla Scheda la funzione Incolla applica ai dati diverse regole di formattazione automatica per renderlo valido prima della scrittura sulla scheda stessa.

Le funzioni Taglia, Copia e Incolla sono accessibili anche dal tasto destro del Mouse.

---

## Ordinamento Dati

Usando il comando Ordina nel menu di Modifica, l'intero contenuto della griglia File o Scheda, può essere automaticamente ordinato in modo alfabetico. Assicuratevi, prima di eseguire l'ordinamento, di aver scelto la griglia esatta su cui eseguire l'operazione. Similmente, si potrà ordinare il blocco di voci precedentemente selezionate ed evidenziate sullo schermo, ciò consentirà ad esempio di non toccare le posizioni delle voci riservate alle chiamate con numero breve. In questo caso la finestra di dialogo visualizza "ordina solo linee selezionate": premere OK per confermare la selezione. A questo punto se si desidera invece effettuare l'ordinamento di tutte le voci bisogna togliere il simbolo di spunta dalla casella a fianco del messaggio e premere OK. Le funzioni di ordinamento sono eseguibili anche dal tasto destro del mouse oppure facendo doppio click sul campo titolo (nome o numero) della griglia scelta.

---

## Nomi in Maiuscolo

Tutte le rubriche nei File o nelle schede SIM contenenti i nomi scritti interamente con caratteri al maiuscolo, possono essere facilmente convertite. La funzione Nomi in Maiuscolo converte i nomi in modo che solo la prima lettera del nome e del cognome sia messa al maiuscolo. es. 'JOHN SMITH' diventerà un più attraente 'John Smith' (nel display del telefono)

Per mettere i nomi in Maiuscolo, selezionare la griglia da modificare, quindi scegliere la funzione 'Nomi in Maiusc...' dal menu Modifica. La stessa funzione è disponibile col tasto destro del mouse.

---

## Internazionalizza Numeri

E' possibile convertire i numeri telefonici nel formato internazionale, tramite la funzione Internazionalizza, accessibile dal menu Modifica di PhoneFile PRO. Vi verrà richiesto d'inserire il prefisso internazionale da usare – normalmente il prefisso del vostro "paese" – es. 39 per l'Italia. PhoneFile PRO ricercherà nella scheda o nel file i numeri che iniziano con uno zero e sostituirà questo numero con il prefisso specificato. La stessa funzione è disponibile dal tasto destro del mouse.

---

## Formattazione Automatica

PhoneFile PRO fornisce funzioni di formattazione automatica dei dati che si scrivono sulla scheda SIM. Ad esempio, rimuove automaticamente gli spazi dai numeri telefonici quando copiati nella Scheda. Opzionalmente può suggerire l'abbreviazione dei nomi se appaiono troppo lunghi per essere memorizzati nella memoria della scheda SIM (vedere "Opzioni Operative"). La lunghezza de nome è dipendente dal tipo di scheda e in certi casi può essere limitata solo ad 8 caratteri.

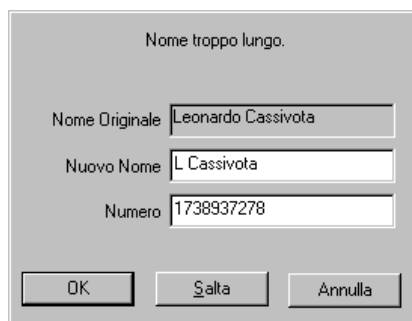

The image shows a dialog box with a grey background. At the top, it says "Nome troppo lungo." Below this, there are three input fields. The first is labeled "Nome Originale" and contains the text "Leonardo Cassivota". The second is labeled "Nuovo Nome" and contains the text "L Cassivota". The third is labeled "Numero" and contains the text "1738937278". At the bottom of the dialog box, there are three buttons: "OK", "Salta", and "Annulla".

Ulteriori opzioni includono un metodo intelligente di spostamento in basso delle voci nella scheda quando si incollano numeri in aree vuote, oppure automatizzare la funzione Nomi in Maiuscolo alla digitazione (vedere "Opzioni Operative".)

# Operazioni Avanzate

---

## Modifica del Numero PIN

Potete modificare facilmente il vostro PIN selezionando Cambia PIN dal menu scheda, o selezionando Cambia PIN dalla finestra proprietà della scheda. Per sicurezza il sistema chiederà di digitare il numero del PIN esistente prima di consentirne la modifica.

Digitate il nuovo PIN nello spazio dedicato e quindi ridigitate lo stesso nello spazio di verifica per confermarne la correttezza. Raccomandiamo di porre la massima cura per essere certi di non dimenticare il PIN.

---

## Sblocco della Scheda SIM

Se avete dimenticato il PIN o avete una scheda SIM bloccata, sarà necessario l'uso del Personal Unlocking Key (codice PUK ) per riattivare o modificare il PIN.

Non tentate di indovinare il codice PUK – avete solo 10 tentativi prima che la vostra scheda SIM venga bloccata in modo PERMANENTE (costringendovi a comprarne una nuova)

Se aprite una scheda di cui avete dimenticato il PIN, potete usare il bottone “Ho dimenticato” ( il numero del PIN) per accedere alla finestra di sblocco della scheda.

Quando tentate di aprire una scheda già bloccata PhoneFile PRO vi farà accedere automaticamente alla finestra di sblocco della scheda.

Qui sarà possibile introdurre il codice PUK per sbloccarla.

Quando si introduce il codice PUK, si deve introdurre anche un nuovo PIN. PhoneFile PRO vi chiederà di digitarlo due volte per verificarne la correttezza prima di procedere all'apertura della scheda. Assicurarsi di non dimenticare ancora il nuovo PIN.

---

## Proprietà Scheda SIM

Le varie proprietà, valori e caratteristiche della scheda SIM possono essere visualizzate selezionando Proprietà dal menu Scheda.



Le informazioni visualizzate includono il numero seriale della scheda SIM, il tipo di scheda SIM ( es. Fase 2 ) e se è necessario il PIN per accedere alla scheda..

Viene visualizzato inoltre il numero massimo di numeri telefonici che la scheda può memorizzare e la lunghezza massima dei nomi e dei numeri che si possono memorizzare ( questi valori sono predisposti dal costruttore della scheda).

Similmente, se la vostra scheda supporta la modalità Numeri Fissi verrà visualizzato il numero massimo di numeri telefonici disponibili per questa funzione e la loro lunghezza massima. (vedere “Abilitazione Numeri Fissi”).

Inoltre vengono visualizzate informazioni sul lettore di scheda e della versione del driver software, dati necessari nel caso si debbano porre delle domande tecniche su PhoneFile PRO.

---

## Ulteriori Proprietà della Scheda

Dopo aver scelto la funzione Proprietà della scheda è possibile accedere ad ulteriori informazioni memorizzate nella scheda premendo il bottone ‘Altro’. Questi dettagli non sempre sono disponibili in quanto dipendono dal tipo di scheda e/o di telefono cellulare usato:

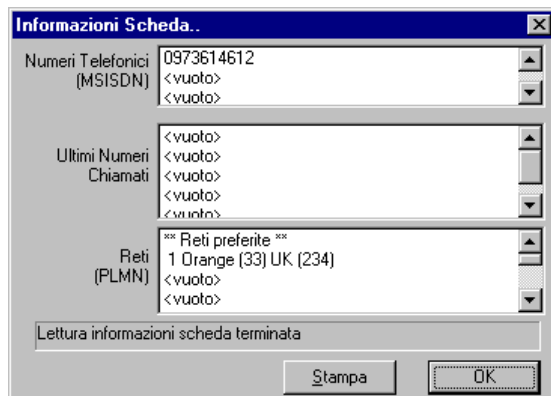

Queste informazioni possono includere:

Numeri telefonici (MSISDN) - numeri o numero allocati/o dal gestore della rete al titolare della scheda SIM per effettuare servizi diversi( sostanzialmente, il vostro numero di telefono).

Ultimi Numeri Chiamati - se attivata sia sul telefono che sulla scheda SIM verranno visualizzati gli ultimi numeri chiamati.

Reti (PLMN) è la lista delle reti che sono accessibili o vietate all’utente.

Nessuno dei dati summenzionati può essere modificato con PhoneFile PRO.

I dati visualizzati possono comunque essere stampati sulla stampante di default premendo il bottone Stampa.

Il bottone OK chiude la finestra Altre informazioni sulla scheda e ritorna alla finestra Proprietà della scheda.

---

## Come programmare le stringhe di Deviazione

E’ possibile usare PhoneFile PRO per programmare stringhe speciali nella memoria del telefono cellulare che sono usate per predisporre, modificare o cancellare le opzioni disponibili dalla rete GSM, incluse le stringhe di deviazione in caso di telefono occupato fuori copertura, oppure in caso di telefono spento.

Memorizzando queste stringhe nelle prime 10 posizioni della vostra scheda SIM, potrete accedervi velocemente usando la funzione di chiamata veloce disponibile in molti modelli di telefono GSM (consultare il manuale d’uso relativo al vostro telefono).

Per usare questa funzionalità, selezionare Inserire Comando GSM dal menu Modifica.

Vi verrà presentata la lista dei comandi disponibili e dei box per l’inserimento di ulteriori opzioni o numeri. I box summenzionati cambiano intestazione ed uso in funzione del comando GSM scelto.

Per esempio se viene scelto il comando “Devia su mancata risposta”, sarà necessario creare una stringa che attivi questo comando, ovvero specificare il numero di telefono su cui deviare la chiamata ed il tipo di chiamata che si desidera venga deviata. In questo modo, PhoneFile PRO genererà la stringa di comando appropriata e la visualizzerà nella parte bassa della finestra, a fianco verrà visualizzato anche il nome suggerito per tale comando, che sarà comunque possibile modificare prima di premere OK.

---

Nota - I servizi disponibili nella rete GSM dipendono dall’operatore prescelto, pertanto non c’è garanzia che tutte le stringhe trattate funzionino come atteso.

---

## Messaggi SMS

Un'altra caratteristica delle reti GSM è quella di consentire ad utenti che dispongono di telefono adatto, della scheda SIM e dell'accesso al servizio, di inviare messaggi di testo ad altri utenti, che li vedranno comparire sul display del loro telefono cellulare. Il problema con gli Short Message (tipicamente lunghi sino a 168 caratteri) è la difficoltà di composizione tramite la tastiera del telefono. PhoneFile PRO consente la visualizzazione, la modifica, la creazione ed il salvataggio dei messaggi SMS direttamente dal PC rendendo tali operazioni semplici e realmente fruibili.

Per accedere a queste funzioni selezionare Proprietà nel menu Scheda quindi fare click sul bottone 'SMS..'

PhoneFile PRO legge quindi la vostra scheda SIM e visualizza tutti i messaggi SMS che vi sono memorizzati, visualizza inoltre il numero di posizioni disponibili per i messaggi e lo stato degli stessi.

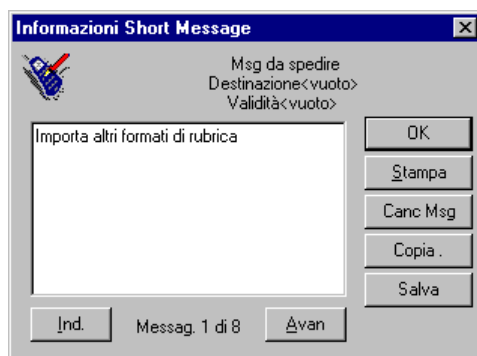

Usando i tasti Avanti e Indietro è possibile vedere tutti i messaggi memorizzati e tutte le posizioni vuote. Potrete modificare i messaggi memorizzati, creare un nuovo messaggio in una qualsiasi delle posizioni vuote semplicemente posizionando il cursore del mouse direttamente sul messaggio e facendovi click con il bottone di sinistra, quindi digitare o modificare i dati con la tastiera del PC. Ogni messaggio non più necessario può essere eliminato con il bottone Cancella.

Completate le modifiche potrete spostarvi su un altro messaggio o scegliere di chiudere la finestra SMS con il bottone OK. Vi verrà richiesto se desiderate salvare le modifiche nella scheda SIM. Scegliendo 'SI' scriverete i dati nella SIM, con 'NO' nessuna modifica verrà riportata nella scheda. In alternativa è possibile salvare le modifiche con il bottone 'Salva'.

Tutti i messaggi memorizzati ed il numero della scheda SIM possono essere stampati premendo il bottone stampa presente nella finestra SMS.

Nota. Se il vostro lettore di schede SIM possiede una modalità Sleep (per salvare la durata della batteria) e avete perso molto tempo nella digitazione del vostro messaggio, la modalità sleep può essere stata nel frattempo attivata facendovi così perdere le modifiche fatte e costringendovi quindi a riaprire la scheda nuovamente.

---

## Abilitazione Numeri Fissi

Se la vostra scheda SIM è in grado di gestire le chiamate a Numeri Fissi, potrete abilitare questa particolare funzione scegliendo dal menu Scheda il comando Abilita Numeri Fissi oppure premendo il bottone Numeri fissi ON nella finestra proprietà della scheda.. Se l'opzione Numeri fissi è già attivata PhoneFile PRO trasforma le selezioni descritte in Disabilita Numeri Fissi o Numeri fissi OFF.

Abilitando questa funzione si impedisce al telefono di chiamare numeri diversi da quelli programmati nella scheda (vedere "Proprietà della Scheda" per conoscerne la capacità), fatta eccezione per i numeri di emergenza. L'opzione numeri fissi è utile qualora si ceda il telefono a qualcun altro e se ne voglia limitare l'uso. Notare che solo alcuni modelli di telefono sono in grado di gestire la funzionalità Numeri Fissi, quindi potreste non poter usare questa funzione anche se disponibile sulla vostra scheda SIM.

Se la scheda SIM gestisce i Numeri Fissi, prima di procedere bisogna conoscere il PIN2 (PIN two) Qualora non vi sia stato consegnato con la documentazione del telefono e/o della scheda, contattate il vostro fornitore del servizio GSM per averlo.

Il numero PIN2 è sempre diverso dal numero del PIN ( PIN1) e consente l'accesso a differenti funzioni del telefono. Non tentate d'indovinare il numero del PIN2, il numero consentito di tentativi errati prima del blocco della scheda SIM è limitato (vedere "Sblocco della Scheda SIM".)

Digitato il PIN2, l'opzione Numeri Fissi è attiva. Dato che la rubrica della scheda SIM è stata modificata la scheda viene chiusa e dovete riaprirla nuovamente per accedere alla rubrica Numeri Fissi. Aprite la scheda nel modo usuale (vedere "Accesso alla Scheda SIM") e inserite in sequenza il PIN1 ed il PIN2 come richiesto. Ora potete accedere e modificare il contenuto della rubrica Numeri Fissi come una normale rubrica (vedere "Modifica dei Dati".)

Se avete dimenticato il PIN2 sarà necessario introdurre il PUK2 premendo il bottone "Ho Dimenticato". Seguire le istruzioni attentamente come indicato nella sezione "Sblocco della Scheda SIM".

---

## Disabilitazione Numeri Fissi

Per disabilitare i Numeri Fissi scegliere Disabilita numeri Fissi dal menu scheda oppure premere il bottone Numeri Fissi OFF dalla finestra proprietà della scheda (se l'opzione numeri fissi è già disattivata le selezioni sopra descritte cambiano in funzioni di abilitazione). Vi verrà chiesto di inserire il PIN2 (vedere "PIN2") e l'opzione Numeri fissi verrà disabilitata. La scheda viene chiusa e sarà necessario riaprirla per accedere alla rubrica normale della vostra scheda SIM (vedere "Accesso alla Scheda SIM".)

# Personalizzazione di PhoneFile PRO

## Le Preferenze di PhoneFile PRO

Sono disponibili delle opzioni di personalizzazione di PhoneFile PRO che ne modificano il modo di lavorare. Queste opzioni sono accessibili scegliendo la voce Preferenze dal menu File.

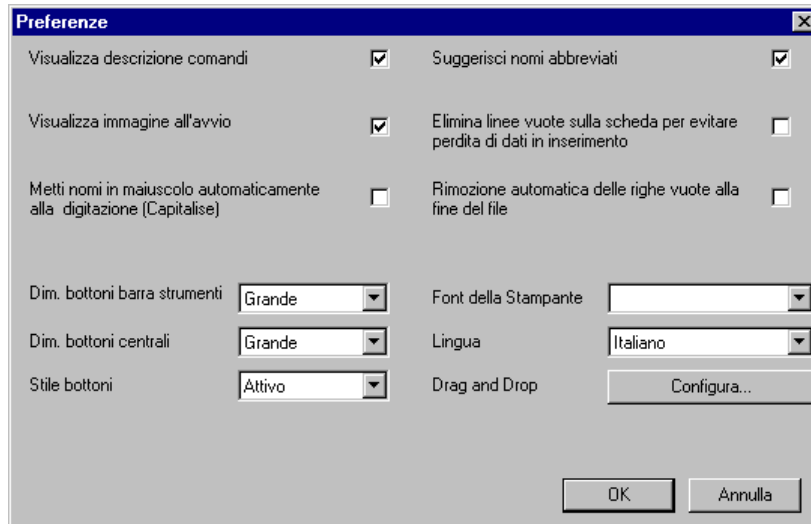

Qualsiasi cambiamento effettuato nella finestra Preferenze (vedere sezione pertinente) può essere attivato con il bottone 'OK' o annullato con il bottone 'Annulla'.

### Opzioni di Visualizzazione

Se avete scelto la casella 'Visualizza descrizione comandi', il sistema farà comparire una finestra, contenente la descrizione relativa ai bottoni presenti nella barra degli strumenti (ciò accadrà soltanto quando si punterà il mouse per qualche istante su uno di essi). Potrete disabilitare questa funzione una volta acquisita familiarità con PhoneFile PRO.

L'immagine iniziale che appare brevemente durante il lancio di PhoneFile PRO può essere eliminata togliendo il simbolo di 'spunta' dalla selezione- Visualizza immagine all'avvio. La barra degli strumenti e i bottoni centrali possono essere eliminati o modificati nelle dimensioni, selezionando la relativa opzione dal menu a tendina che compare facendo click sulla freccia a destra della casella. Potrete scegliere anche il modo di lavorare dei bottoni fra Normale e Attivo.

### Opzioni Operative

La finestra delle Preferenze vi consente inoltre di determinare ulteriori funzionalità, selezionando la relativa casella:

- Suggerisci nomi abbreviati - il sistema proporrà un'abbreviazione nel trasferimento dei dati alla scheda SIM qualora il nome sia troppo lungo per la essere memorizzato;
- Metti in maiuscolo automaticamente alla digitazione (Capitalise);
- Elimina linee vuote nei numeri da inserire sulla scheda (minimizza lo spostamento di dati sulla scheda se non assolutamente necessario);
- Rimozione automatica delle righe vuote alla fine del file, dopo determinate operazioni (aiuta a minimizzare le dimensioni del file salvato nel PC).

## Opzioni Font della Stampante e Lingua

E' possibile modificare il font di stampa se desiderato. Selezionare un diverso Font dal menu a tendina che compare a fianco della casella Font.

Se avete un problema nello stampare in modo leggibile in fase di stampa con una particolare stampante, spesso il problema si risolve cambiando il Font.

Qualora disponiate di una versione multilingua di Phone file PRO, potrete selezionare la lingua desiderata dal menu a tendina che compare a fianco della casella.

---

## Modifica Opzioni Lettore

Per selezionare un diverso lettore di schede o modificarne le predisposizioni, scegliere 'Lettore' dal menu. Se più di un lettore è disponibile, selezionare quello che interessa dalla lista proposta. Per modificare le predisposizioni specifiche del lettore quale ad esempio la porta di comunicazione o il drive da usare, premere il bottone 'Configura'.





# Aggiornamenti di PhoneFile PRO

---

## Scaricamento degli Aggiornamenti

E' possibile aggiornare PhoneFile PRO scaricando gli aggiornamenti disponibili attraverso Internet. In particolare potranno essere disponibili files contenenti nuovi drivers per lettori di scheda SIM, nuove lingue, e miglioramenti dei Wizard di Importazione/Esportazione Files .

Questo ed altre informazioni sono disponibili nel sito WEB di PhoneFile PRO all'indirizzo:

**<http://www.pipistrel.com/phonefile>**

# Supporto Tecnico

---

## Come ottenere il Supporto Tecnico

Se necessitano informazioni o aiuto sul software PhoneFile PRO , potete contattare la Pipistrel in diversi modi. Se avete accesso a Internet o ad un servizio di posta, vi invitiamo a usare questi metodi in modo preferenziale:

Metodo	Indirizzo
Email:	phonefile-support@pipistrel.com
World Wide Web:	<a href="http://www.pipistrel.com/phonefile">http://www.pipistrel.com/phonefile</a>

In alternativa, potete contattare la Pipistrel via fax :

Metodo	Numero
Fax:	+44 (0)1483 440200

Per velocizzare il processo di aiuto vi preghiamo di procurarvi le seguenti informazioni prima di chiamare:

- Numero di versione del Software
- Numero di serie del vostro PhoneFile PRO
- Modello e numero di serie del vostro lettore di schede
- Nome fornitore del servizio GSM
- Marca del computer, modello dell'eventuale hardware addizionale
- Nome del Sistema Operativo e numero di versione
- Se disponibili i passi necessari a ricreare il problema.

Potrete trovare la versione del software ed il numero di serie scegliendo la 'Informazioni su PhoneFile PRO' dal menu Aiuto. Vi potranno essere richieste ulteriori informazioni che in esso compaiono.

# Glossario

## **CSV**

Il formato file Comma Separated Variable, è un file di testo con i campi separati da virgola, opzionalmente possono essere racchiusi in doppi apici.

## **Numeri-Fissi**

Caratteristica di alcune schede SIM e telefoni GSM che quando abilitata ( abilita Numeri Fissi ), impedisce al telefono di chiamare numeri diversi da quelli programmati nella scheda.

## **GSM**

Global System for Mobile communications – è lo standard per la telefonia mobile digitale ormai in uso in più di 70 paesi nel mondo. Include il GSM-900 (precedentemente chiamato solo GSM), GSM-1800 e il GSM-1900 (precedentemente noto come PCS o PCN.)

## **Mini-SIM**

Versione piccola della scheda SIM, spesso in uso sui piccoli telefoni.

## **PC/SC**

Standard emergente per dispositivi lettori di scheda connessi ai PC.

## **PIN**

Personal Identity Number – numero identificativo personale usato per accedere in modo sicuro alle informazioni memorizzate nella scheda.

## **PIN2**

Numero di PIN secondario usato per proteggere certe funzioni avanzate delle schede SIM. Non è lo stesso numero del PIN normale.

## **PUK**

Personal Unlocking Code è il numero personale di blocco che serve a riabilitare una scheda SIM dopo che si è bloccata oppure per inserire un nuovo PIN quando si è dimenticato il vecchio.

## **Scheda SIM**

E' una scheda di plastica con un chip elettronico (smartcard) nota come Subscriber Identity Module ed usata per identificare un abbonato alla rete GSM. Un telefono GSM per poter essere utilizzato deve avere la scheda SIM inserita.

## **SmartCard**

E' una scheda di plastica, normalmente della stessa dimensione di una carta di credito, che contiene un microprocessore e una memoria elettronica per i dati.

## **SMS**

Short Message Service – consente l'inoltro di un messaggio di testo da un telefono cellulare. Tutti i telefoni GSM possono ricevere un messaggio di testo, alcuni possono anche spedirli.

# Index

## A

adattatore 4  
aggiornamenti 12, 23

## B

barra di stato 7

## D

drag and drop 8

## E

Esporta 3, 12  
Esportazione Files 23

## G

griglia File 7–9, 11–13, 15  
griglia scheda 7–10, 15  
GSM 3, 4, 18–19, 24  
Guida Rapida 6

## I

Importa 3, 12  
Importazione 23  
Installazione di PhoneFile PRO 5

## L

lettore di SmartCard 4

## M

messaggi SMS 3, 19  
mini-SIM 4  
modifica 3, 4, 8, 11–12, 14–15, 17–20, 22  
Modifica Opzioni Lettore 22

## N

Nomi in Maiuscolo 15–16  
Numeri Fissi 3, 10, 18–20

## O

Operazioni con il Mouse 8  
Operazioni con la Tastiera 8  
Operazioni con Schede SIM & Files 10  
Ordinamento 7, 9, 15

## P

PC/SC 4  
Personal Unlocking Code 10  
Personalizzazione di PhoneFile PRO 21  
PIN 3, 6, 10, 17, 19  
PIN2 10, 19–20  
Preferenze 7, 12, 21  
Proprietà 7, 11, 17–20  
PUK 17

## R

ricerca 14–15  
rubrica 3, 6, 10, 20

## S

Sblocco della Scheda SIM 11, 17, 19–20  
Selezione delle Voci 8  
selezioni brevi 8  
selezioni rapide con il Mouse 9  
software di gestione contatti 3  
stampa 3, 7, 12, 18–19, 22  
stringhe di Deviazione 18  
suggerimento strumenti 7  
Supporto Tecnico 24

## T

TAB 8, 12  
Taglia e Incolla 15  
tasto destro del mouse 6, 8, 14–15  
tasto Shift 8  
Trova e Sostituisci 15

## W

Wizard Esporta 3, 12  
Wizard Importa 3, 12